en refrescos
Salvietti
CALIDAD!

PRESENCIA

MATUTINO FUNDADO EL 28 DE MARZO DE 1952

AÑO XXV - Nº. 6.463 - LA PAZ, BOLIVIA, VIERNES 4 DE JUNIO DE 1976 - 16 PAGINAS $b. 2.00

con qué placer
Squirt
quita la sed..
SALVIETTI HNOS. Embotelladores autorizados

Juan José Torres fue asesinado a balazos

- Hallaron sus restos, con 3 tiros en la cabeza a 100 Kms. de Buenos Aires
- De acuerdo a versiones, cuatro individuos lo ultimaron debajo de un puente
- El Gobierno argentino "lamenta profundamente" la muerte del ex presidente

LUGAR DEL CRIMEN.- Nuestra agencia The Associated Press transmitió ayer esta fotografía, tomada en el lugar donde se produjo el crimen del General Juan José Torres Gonzales. El pie de la fotografía dice lo siguiente: "Buenos Aires, junio 2 AP.- Una persona no identificada señala el lugar donde el cuerpo del ex-Presidente boliviano General Juan José Torres fue encontrado el miércoles en la noche, a 65 millas al oeste de Buenos Aires. El fue baleado por personas desconocidas, las cuales lo secuestraron el martes cerca de su hogar en Buenos Aires (AP vía satélite).

BUENOS AIRES, 3 (AP).- El ex Presidente de BOLIVIA, General Juan José Torres, fue asesinado y su cadáver abandonado anoche a 100 kilómetros de Buenos Aires, confirmó hoy el ministerio del interior.

El militar boliviano de 55 años, quien se definía como un "nacionalista de izquierda", es la cuarta figura política extranjera prominente víctima de la ola de violencia que sacude al país desde 1974.

"El gobierno argentino lamenta profundamente informar que efectivos policiales de la provincia de Buenos Aires hallaron el cadáver del ex presidente de Bolivia, General Juan José Torres, alrededor de las 20:40 de ayer (2 de junio), debajo de un puente carretero sobre un camino secundario, a 16 kilómetros de la ciudad de San Andrés de Giles", dice el comunicado del Ministerio del Interior.

San Andrés de Giles, una tranquila localidad enclavada en una rica zona agraria, está a 100 kilómetros al oeste. Es también el lugar de residencia del ex Presidente peronista Héctor J. Cámpora, actualmente asilado en la embajada mexicana en Buenos Aires.

El comunicado oficial repite, en términos generales, los argumentos vertidos anoche ante la prensa extranjera por el ministro del interior, General Alberto Harguindeguy, en torno a la desaparición de Torres. El ministro atribuyó el episodio a "una campaña muy bien dirigida desde el exterior para desprestigiar a las actuales autoridades".

Afirmó también entonces que "nadie puede atestiguar que haya sido secuestrado" y añadió: "podría yo decir que su desaparición es también parte de esa maniobra de desprestigio hacia el país que ya he mencionado".

El comunicado oficial de hoy dice que el asesinato del General Torres "revela el odio y primitivismo de la guerrilla interna y externa" y que el gobierno argentino ha dispuesto "que se extreman inmediatamente todas aquellas medidas que conduzcan al esclarecimiento de este incalificable crimen".

Hasta el momento ningún grupo terrorista se atribuyó el asesinato. Pero amigos bolivianos de Torres, exiliados al igual que el ex mandatario, expresaron su certeza de que se trata de grupos de extrema derecha, muy activos dentro del cuadro general del terrorismo argentino.

Se atribuye también a esos grupos haber colocado el 30 de septiembre de 1974 la bomba que dió muerte al General chileno Carlos Prats y a su esposa. También el secuestro y asesinato, el mes pasado, de los ex legisladores uruguayos Zelmar Michelini y Héctor Gutierrez Ruiz.

Una alta fuente gubernamental dijo que un trabajador rural que vive en las cercanías de San Andrés de Giles escuchó anoche la llegada de un automóvil, seguida por varios disparos de armas de fuego. Se dirigió al ese lugar y advirtió que un vehículo partía velozmente con cuatro personas en su interior tras dejar abandonado un cuerpo. Se trataba del cadáver de Torres, con los ojos vendados y maniatado. Había recibido dos balazos en la nuca y un tercero detrás de una oreja.

El ex presidente boliviano, tenaz opositor del régimen del General Hugo Banzer, gobernó a su país durante un breve aunque tormentoso período en el que la nación del altiplano realizó un brusco desplazamiento hacia la izquierda.

(Pasa a la página 13)

Asumió el poder el 7 de octubre de 1970 y fue derrocado por un golpe militar encabezado por Banzer, el 22 de agosto de 1971. Se radicó primero en Chile y desde hacía tres años en Buenos Aires. Periódicamente hacía llegar a los medios de difusión comunicados sobre la situación boliviana y gozaba de general consideración en las medios políticos locales.

La muerte del General Torres eleva a 477 el número de vidas cobradas este año por la violencia política, 321 de ellas desde el golpe militar del 24 de marzo. La violencia es atribuida por igual a guerrilleros de extrema izquierda y terroristas de ultraderecha.

Entretanto, nada se sabía aún de la suerte del Coronel Juan A. Pita, interventor gubernamental en la Confederación General del Trabajo (CGT), secuestrado el domingo. Se cree que sus captores son guerrilleros izquierdistas.

Hoy circuló la versión de que se había encontrado un cadáver que podría ser el del jefe militar, pero luego de una movilización de efectivos del ejército se desmintió ese rumor.

IDENTIFICACION

BUENOS AIRES, 3 (AFP).- El cuerpo del General Juan José Torres fue reconocido este mediodía por la esposa y otros familiares, en la sala regional policial de Moron, al oeste de esta capital, donde estaba depositado.

El ex Presidente boliviano, de 56 años de edad, había desaparecido de la capital federal el martes último, según lo anunció su esposa, Emma Obleas de Torres, a los distintos medios de difusión y ante la policía argentina.

Asimismo la esposa del ex presidente presentó un recurso de amparo en los tribunales argentinos y se entrevistó con representantes del alto comisionado de las Naciones Unidas para los refugiados.

En la noche de la víspera, personal de la policía federal se presentó en domicilio del General Torres, en esta capital, para recabar detalles sobre las circunstancias que rodearon su desaparición.

El ex Presidente boliviano, según su esposa, había salido el martes de su domicilio para dirigirse a su peluquero y posteriormente conversar con el General retirado argentino Juan Guglialmelli, a fin de presentarle condolencias por el fallecimiento de su madre.

La señora de Torres dijo que después de conversar con el peluquero se perdieron los rastros de su esposo.

Por la noche, un vecino de San Andrés de Giles alertó a la policía sobre la aparición de un cadáver. Las autoridades comprobaron que la víctima presentaba tres impactos de bala en la cabeza y que su ropa tenía una etiqueta de La Paz, Bolivia.

Por las características del cuerpo, desde el primer momento se tuvo la impresión de que pertenecía al ex Presidente boliviano, lo que fue confirmado ahora por el gobierno de Buenos Aires.

LOS RESTOS

BUENOS AIRES, 3 (AP).- "No hemos decidido nada hasta el momento" dijo un allegado al extinto General boliviano Juan José Torres con respecto a los funerales.

Familiares del ex Presidente de Bolivia dijeron que no habían resuelto sobre el velatorio y sepelio.

"Recién mañana habrá una decisión" dijo un allegado refiriéndose al velatorio y a la posibilidad de que los restos sean llevados a La Paz para su sepelio.

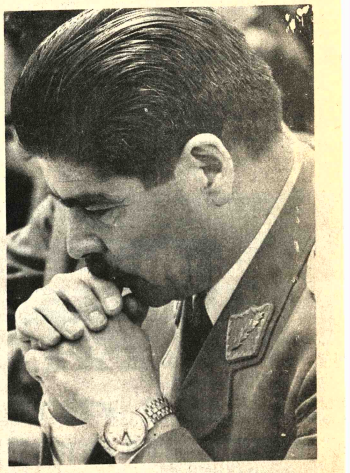

ASESINADO.- El General Juan José Torres, ex-Presidente de Bolivia, fue asesinado en la Argentina el miércoles en la noche después de haber sido secuestrado. La noticia sobre el asesinato causó indignación, mereciendo el repudio de la ciudadanía.

Juan José Torres y su corto período en la presidencia

Por HAROLD OLMOS

NUEVA YORK, 3 (AP) - Juan José Torres llegó al mando de los destinos de BOLIVIA tras un golpe de audacia que lo colocó a la cabeza del país durante un turbulento período que duró 16 meses.

Su muerte en la Argentina parece un reflejo trágico de los vaivenes de la vida política de su país, que ha llevado a no pocos gobernantes de la cúspide del poder a los rigores del destierro.

Bajo de estatura, de espeso bigote, tez morena y orgulloso de su origen humilde, Torres ingresó triunfante al Palacio de Gobierno de La Paz en octubre de 1970, seguido por una multitud que lo aclamaba tras haber comandado con éxito un contragolpe que puso fin a una junta militar conservadora que acababa de deponer al régimen izquierdista al que Torres era leal.

Pero, sin apoyo político organizado y con sectores cada vez más numerosos en las Fuerzas Armadas que resistían sus inclinaciones hacia la izquierda, su gobierno sucumbió ante la sangrienta rebelión que en 1971 llevó al actual régimen al poder.

La noche del 21 de agosto de aquel año, Torres abandonó la casa de gobierno poco después de haber lanzado un último llamado a la resistencia y mientras los insurgentes, con movilización de tanques y de la Fuerza Aérea, aplastaban los reductos leales a su régimen. Buscó refugio en una casa religiosa y de allí fue llevado a la Embajada del Perú, de donde partió al exilio prometiendo "la reconquista para el pueblo del poder usurpado".

Torres había intentado sin éxito un precario equilibrio que lo llevaba a caminar en dos corrientes opuestas: la de las fuerzas de izquierda que lo daban un indeciso y tímido apoyo, y la de la institución militar que lo había cobijado desde su adolescencia.

El General de Ejército que en su niñez vendió dulces a la entrada de un cine en Cochabamba, en el centro de Bolivia, fue designado Comandante en Jefe de las Fuerzas Armadas por Alfredo Ovando, otro general y presidente izquierdista, que asumió el mando en 1969 a través de un golpe que depuso al último gobierno constitucional que ha habido en Bolivia.

Cuando el mensaje de renuncia de Ovando y la entrega del poder a las Fuerzas Armadas eran anunciados por cadena radial, Torres abandonó secretamente la residencia del depuesto presidente y se parapetó en la base aérea de La Paz, a 16 kilómetros del corazón de la ciudad. Poco a poco consiguió el respaldo unánime de los oficiales de la base, algunos de cuyos aviones se lanzaron en vuelo rasante sobre el palacio intimando la rendición inmediata de la flamante junta. Uno por uno, los miembros del triunvirato renunciaron, atemorizados por la oleada popular que parecían encontrarse. Una huelga general dio la estocada final al agónico nuevo régimen y Torres tomó las riendas del país.

Como muchos de los oficiales de su generación, Torres había combatido en 1967 al efímero movimiento guerrillero que comandó Ernesto "Che" Guevara, quien murió ese año poco después de haber sido capturado.

De la antiguerrilla pasó al "nacionalismo revolucionario de izquierda" y, como una de sus primeras medidas de gobierno, liberó al marxista francés Regis Debray quien, como combatiente al lado de Guevara, había sido condenado a 30 años de presidio.

Las presiones de las fuerzas conservadoras y de izquierda jugaron un papel activo en sus determinaciones más importantes.

En enero de 1971, nacionalizó una compañía minera norteamericana, tras el fracaso de una rebelión que tenía por cabecilla al actual Presidente Hugo Banzer. Meses más tarde, ante las presiones de la izquierda, nacionalizó otra empresa norteamericana, una subsidiaria de la U.S. Steel que explotaba zinc en las orillas del lago Titicaca.

Ganó popularidad entre los mineros, la fuerza laboral más combativa de Bolivia, al concederles aumentos salariales que habían sido negados por regímenes anteriores.

El ascenso izquierdista bajo su régimen llegó a la cúspide cuando se creó oficialmente una asamblea popular, que proclamaba su decisión de convertirse en "poder paralelo". Para los conservadores en el ejército, la nueva institución representaba un organismo intolerable, descrito frecuentemente como un "soviet" en América Latina.

Torres afianzó las relaciones con países socialistas y consiguió respaldo para varios proyectos de industrialización minera. Una de las primeras médidas del régimen que lo sucedió consistió en expulsar gran parte de los funcionarios de la embajada soviética.

En el exilio, Torres trató de organizar un movimiento político para resistir al régimen de Banzer, la base de la que como gobernante había carecido. Pero la determinación de su sucesor de aplastar cualquier vestigio de oposición frustró sus planes de un organismo político activo dentro de Bolivia.

El 21 de marzo cumplió 55 años y era uno de los cuatro ex presidentes bolivianos actualmente en el destierro: Víctor Paz Estenssoro, Hernán Siles Zuazo y Alfredo Ovando Candia.

Torres radicaba en Argentina desde 1973

BUENOS AIRES, 3 (AFP).- El ex Presidente de BOLIVIA General Juan José Torres, 56 años, encontrado muerto el miércoles a 120 Kms al noroeste de esta capital, residía en la Argentina desde septiembre de 1973.

Había llegado a Buenos Aires, procedente de Chile, donde se hallaba desde 1971, tras la caída del régimen socialista de Salvador Allende.

En la Argentina estaba como residente transitorio , en compañía de su esposa, Emma Obleas de Torres, y su hijo menor , Juan Carlos de 12 años, quien estudia en el colegio "Nacional de Buenos Aires".

La hija mayor del matrimonio,de 23 años, se licenció en economía en Madrid, desde donde pasó a trabajar en las Naciones Unidas en la ciudad de Nueva York.

Otros dos hijos varones estudian becados en la República Democrática Alemana. Uno sigue ingeniería electrónica y el otro ingeniería hidráulica.

El exinto presidente tiene en Buenos Aires un hermano, de nombre Oscar, que se desempeña como empleado, es casado y tiene una hija.

El General Torres había egresado muy joven del Colegio Militar Gualberto Villarroel en La Paz y durante su carrera se desempeñó como agregado militar de la embajada de su país en Brasil.

Fue embajador en Uruguay e integró en 1964, el gabinete de la Junta Militar que depuso a Victor Paz Estenssoro, desempeñándose como Ministro de Finanzas

Cinco años más tarde, en 1969, fue designado Comandante en Jefe de las Fuerzas Armadas de su país, cargo que solamente desempeñó por algunos meses.

En septiembre de 1970 participó, en representación de su gobierno, en la Conferencia de países no alineados.

En octubre de ese año, apoyado por varias organizaciones obreras bolivianas, y encabezando un movimiento militar, Torres depuso al Presidente General Alfredo Ovando Candia

Su mandato presidencial sin embargo sólo tendría una duración de diez meses, ya que el 20 de agosto de 1971, horas después de que Torres dirigiera un mensaje a la población de su país, fue derribado por otro movimiento militar que encabezó el actual Presidente boliviano, General Hugo Banzer Suárez.

Torres buscó asilo en la Embajada del Perú, trasladándose a Lima y posteriormente a Chile, donde estuvo hasta 1973.

Gral. Banzer ante asesinato de Torres:

"La patria entera siente hondo pesar"

"Las puertas de Bolivia están abiertas" para el retorno de quienes se sientan perseguidos

"No importan las diferencias que hubiegan existido en algún momento, cuando un boliviano muere, una parte de Bolivia se va con él, y cuando ese boliviano es un ex presidente, la patria entera siente hondo pesar", dice el Presidente de la República, Gral. Hugo Banzer Suárez, en una declaración escrita difundida por la Secretaría de Prensa en relación al asesinato del ex Presidente Gral. Juan José Torres, acaecido en Buenos Aires.

La declaración entregada a hs. 12.30, dice en otras partes: "El asesinato del ex Presidente Torres en la República Argentina nos conmueve profundamente.

"Se ha pedido la repatriación inmediata de sus restos mortales, para rendirle honores que le corresponden y el país se declara en duelo"

"La viuda del desaparecido ex mandatario y sus hijos cuentan con todo nuestro apoyo y frente a la violencia desatada en el mundo, que no respeta ni la vida humana, quiero decir a mis hermanos bolivianos que viven en el exterior y que se sientan perseguidos por cualquier extremismo, que las puertas de Bolivia están abiertas para su retorno: aquí encontrarán paz, estabilidad y un camino abierto hacia el bienestar de todos".

ACTO DE BARBARIE

Ya en la mañana, el Presidente Banzer, en una breve conversación con los periodistas, cuando asistía a un acto en el Regimento Colorados, expresó su preocupación y censura por el asesinato del Gral. Torres Gonzáles. En esa oportunidad dijo:

"Considero un acto de barbarie y no creo que los seres humanos debamos escoger este camino. No creo que sobre la base de asesinatos podamos organizar un mundo mejor. Es un acto reputiable y no estamos de acuerdo de dar fin con la existencia de un ser humano. Las diferencias ideológicas, no creo que deban ser solucionadas con la muerte. El camino que hemos escogido es el diálogo, a base de orden y trabajo. Por más que el Gral. Torres hubiera sido un adversario político, se trataba de un ex presidente de los bolivianos, un ser humano y un amigo. Yo dije que el día que deje la presidencia y lo vea al Gral. Torres, iba a cruzar la calzada para saludarlo, por ello es lamentable el camino que escoge la sociedad".

COMANDANTE DE EJERCITO

Por su parte, el Gral. Raúl Alvarez Peñaranda, Comandante General del Ejército manifestó: "Como bolivianos, sentimos la muerte de un militar boliviano. El mundo está equivocado. Es un mundo de violencia donde sólo existe odio; parece que no seguimos la enseñanza de Cristo de "amaos los unos a los otros", sino que parece que se entiende al revés "odiaos los unos a los otros".

El Gral. Alvarez agregó que el entierro del Gral. Torres en Bolivia dependerá de la decisión que al respecto adopten los familiares del extinto presidente.

CONDOLENCIA

Ayer, al mediodía, el Gral. Banzer envió a través de la Cancillería, un cablegrama de condolencia a la Sra. Emma Obleas de Torres. La nota dice: "En nombre del Gobierno Nacional y mio propio hágolo llegar profundo sentimiento pesar ante incalificable atentado criminal en que perdió la vida su esposo, el ex Presidente y alto miembro de las Fuerzas Armadas de Bolivia, General Juan José Torres Gonzáles stop Este inaudito hecho merece el más enérgico repudio del pueblo de Bolivia y motiva censura general contra quienes hacen escarnio principios norman nuestra sociedad civilizada y cristiana".

Gobierno decretó Duelo Nacional el día del sepelio de J. J. Torres

El Gobierno aprobó ayer un Decreto Supremo que declara Duelo Nacional sin suspensión de actividades públicas ni privadas, el día en que se realice el sepelio de los restos mortales del Gral. Juan José Torres Gonzales. Se dispone suspensión de actividades ese día en el Departamento, donde se efectúen las exequias fúnebres.

La Cancillería de la República recibió aproximadamente a Hs. 10.30, la confirmación de que el cadáver encontrado bajo un puente en la ciudad de Buenos Aires correspondía al del Gral. Torres. La comunicación fue transmitida inmediatamente al Presidente de la República, cuando éste se encontraba en el local del Regimiento Colorados, donde se cumplía un acto cívico.

DECRETO

El texto del Decreto que declara el duelo dice:

DECRETO SUPREMO Nº. 13623

GRAL. HUGO BANZER SUAREZ
Presidente de la República

CONSIDERANDO:

Que en circunstancias lamentablemente trágicas ha fallecido en la ciudad de Buenos Aires-República Argentina, el que en vida fue Gral. Juan José Torres Gonzales.

Que el indicado miembro de las Fuerzas Armadas desempeñó en vida las altas funciones de Presidente de la República y Ministro de Estado.

Que el Gobierno Nacional consecuente con su política de amplio respeto y consideración a la personalidad humana, determina para estos casos el reconocimiento y homenaje póstumo que correspondan.

EN CONSEJO DE MINISTROS.

DECRETA:

ARTICULO UNICO.- Declárase Duelo Nacional sin suspensión de actividades públicas ni privadas en el día del sepelio de los restos del que fue Gral. Juan José Torres Gonzales, excepto en el

(Pasa a la página 13)

ESPOSA DE TORRES.- Buenos Aires, 3 (AP).- La esposa del ex Presidente de Bolivia, Juan José Torres, habla con los periodistas sobre el asesinato de su esposo, que fue encontrado muerto a unos 100 kilómetros de Buenos Aires. La señora de Torres había denunciado el martes en la noche la desaparición de su esposo. (Radiofoto AP).

Se ofreció avión para repatriación de restos

Ultimas de la noche

SANTIAGO DE CHILE, 3 (AP).- El Presidente Augusto Pinochet inaugurará mañana aquí la sexta Asamblea General de la Organización de los Estados Americanos, en la que el delicado asunto de los derechos humanos se anticipa como uno de los principales del temario.

Varios de los ministros de relaciones exteriores de los países miembros de la OEA llegaron hoy, mientras centenares de delegados y funcionarios trabajan intensamente en las oficinas del edificio de 23 pisos, fuertemente custodiado.

El Secretario General de OEA, el diplomático argentino Alejandro Orfila, y el Canciller chileno Patricio Carvajal presidirán la sesión inaugural junto con Pinochet.

Voceros diplomáticos anticipan que los derechos humanos, el canal de Panamá y la ley de comercio exterior de los Estados Unidos, estarán entre los temas centrales de las deliberaciones.

El gobierno instruyó ayér a la Embajada en Argentina coordinar con la familia del ex Presidente General Juan José Torres la repatriación de sus restos mortales, para cuyo fin se enviaría a Buenos Aires un avión especial de la Fuerza Aérea.

Un cable en este sentido fue firmado por el Subsecretario de Relaciones Exteriores, Hernando García Vespa y remitido a la embajada en Buenos Aires que continúa a cargo de Agustín Saavedra Weisse. Encargado de Negocios hasta que el nuevo embajador, Gral. Alberto Guzmán Soriano, presente sus credenciales.

El cable dice:

"Por instrucciones gobierno, esa misión debe ponerse inmediatamente en contacto con familiares General Juan José Torres Gonzales y a tiempo expresarle profunda condolencia en nombre gobierno Fuerzas Armadas por doloroso pérdida ex presidente Bolivia coordinar repatriación restos mortales para cuyo fin se enviaría esa ciudad avión especial Fuerza Aérea. Igualmente caso aceptación este criterio definir detalles día hora traslado y ciudad donde serían sepultados restos General Torres Gonzales. Gobierno decretó duelo nacional".

Y LA EMBAJADA ARGENTINA

El gobierno, a través de la Cancillería, dirigió ayer una nota a la Embajada Argentina pidiéndole que se realicen todos los esfuerzos en una rigurosa investigación destinada a esclarecer en lo posible los móviles del "odioso" crimen y la identidad de los autores.

En la comunicación a la embajada argentina, el gobierno manifiesta "su honda preocupación, porque la violencia irracional haya cobrado una víctima más en esa larga cadena de hechos luctuosos e incalificables que ensombrecen actualmente al mundo y que constituye una negación de los valores cristianos de nuestra sociedad y de los principios de la convivencia pacífica y civilizada".

En medios de la representación diplomática argentina se comunicó que el embajador Zalazar suspendió una recepción que debía ofrecer anoche en su residencia para despedirse del mundo diplomático y oficial al concluir su misión en nuestro país. Esa medida fue tomada como adhesión al duelo decretado por el gobierno boliviano.

Diarios colombianos condenan presiones del Banco Mundial

BOGOTA, 3 (IPS) - La prensa colombiana terció a favor del gobierno colombiano y censuró al Banco Mundial, al criticar duramente la posición de la entidad internacional, que utilizando presiones indebidas intentaba dar curso diferente a una licitación para favorecer a firmas estadounidenses interesadas en vender rieles a los ferrocarriles nacionales de Colombia.

"El Espectador", matutino liberal que se edita en esta capital, en su nota editorial asegura que "algún autor describiría gráficamente la evolución de ciertos métodos para disponer de la voluntad de los países y aprovechar su debilidad material.

Santa Cruz:

Se cumplirá plan piloto de capacitación cooperativa

SANTA CRUZ, 3 (PRESENCIA).- Acaba de firmarse en esta ciudad un convenio para la capacitación de 5.000 personas en el sistema de cooperativismo. Constituye uno de los planes más ambiciosos jamás emprendidos en el país dentro el cooperativismo.

"Proyecto Bolivia" se denomina el programa que será encarado conjuntamente entre la Organización de Cooperativas de América (OCA), la Universidad "Gabriel René Moreno" y la Cooperativa Multiactiva "La Merced".

El documento ha sido suscrito en el despacho del rector, después de varias sesiones de estudios y se califica como "importante" para dinamizar el cooperativismo en esta región, capacitando anualmente unas 5.000 personas de diferentes actividades laborales.

El convenio fue suscrito por Ricardo Malca García, como representante de OCA: David Terceros Banzer, rector de la UGRM y Adalberto Terceros Banzer; presidente de "La Merced".

En conjunto busca brindar un servicio permanente en la educación del cooperativismo, capacitar recursos humanos nacionales entre las entidades para la educación masiva; promover un eficaz acercamiento y colaboración mayoritaria de profesores y estudiantes universitarios a la labor de promoción social.

PLANES DE TRABAJO

De acuerdo a tal intención, dichos objetivos serán logrados mediante cursos de "Educación-Repuestas" en los campos de la tecnología, administración, artesanía y salud" cuya planificación se hará en el término de tres meses" a partir de la fecha.

Para la ejecución del proyecto, OCA proporcionará dos expertos a tiempo completo en la infraestructura del programa y un tercer experto que supervisará los cursos durante un año.

El financiamiento de este plan se realizará con la contribución de 5.000 dólares de parte de OCA; el 2,5 por ciento del Fondo de Educación de las Cooperativas participantes, además de una matrícula económica para los asistentes a los cursos.

EJECUCION DEL PROYECTO

OCA, a través de su Departamento de Educación de Adultos, tendrá a su cargo la ejecución administrativa y docente; ejecución y montaje del proyecto, en cuanto se refiere al establecimiento de los centros funcionales así como en la capacitación y entrenamiento de los recursos humanos nacionales.

La Universidad local aportará con la provisión de oficinas para la administración (dirección y secretaría); con dos funcionarios que serán los encargados de la supervisión académica, personal docente que pudiera aportar; estudiantes voluntarios de los últimos cursos, según los requerimientos del programa; aprobación de programas; otorgamiento de certificados de asistencia y aprovechamiento.

La Cooperativa "La Merced" cooperará al "Proyecto Bolivia" con un funcionario especializado en coordinación de cursos, clases de cooperativismo; coordinación con cooperativas y empresas además de la propaganda y difusión del programa en general.

Este convenio tiene un término de 15 meses, susceptible a ser prorrogado, según las circunstancias por las tres partes. El trabajo será en forma coordinada a través de un delegado que por separado designarán cada uno de los organismos participantes.

En el acto, el rector Terceros destacó la importancia de este proyecto y de las repercusiones que tendrá dentro la difusión del sistema cooperativo.

—CONVENIO. Durante la firma del convenio "Proyecto Bolivia", para la educación misiva del sistema cooperativo en Santa Cruz. De Izquierda a Derecha: Dr. Adalberto Terceros, por "La Merced"; Ricardo Malca, por la Organización de Cooperativas de América y David Terceros por la Universidad.

Se prepara la feria ganadera de Muyurina

VALLEGRANDE, 3 (PRESENCIA).- Para el próximo 6 de Junio se tiene anunciada la realización de la tercera exposición ganadera en la vecina localidad de Muyurina, la que contará con los auspicios de la cooperativa agropecuaria "Santiago del Valle Ltda." de Trigal, la Corporación Técnica de Suiza y otras instituciones.

José Cabrera, presidente del Comité de Feria, adelantó la participación de todos los ganaderos de la región.

Por lo menos unos 50 ganaderos pequeños han asegurado su participación en los cursillos que técnicos de firmas comerciales del país dictarán por espacio de tres días.

El acontecimiento más importante de esa feria ganadera será el concurso de la "vaca lechera criolla".

Una campaña de vacunación alcanzó a 10 mil personas

COCHABAMBA, 3 (PRESENCIA). Durante dos semanas, brigadas del centro de Salud Cochabamba realizaron intensa labor de vacunación contra la Poliomelitis, Tétanos, Difteria y Coqueluche, habiendo inmunizado a diez mil personas.

La campaña se realizó con toda normalidad, de acuerdo a lo expresado por las autoridades sanitarias, y se puso de manifiesto el espíritu de cooperación de los padres de familia que otorgaron toda clase de facilidades a los componentes de las diferentes brigadas de manera que puedan cumplir con su labor. De acuerdo siempre a la información proporcionada por las autoridades sanitarias, dentro de esta masiva campaña se inmunizaron a niños en número, controlado, de diez mil. Esta labor, que debió terminar el viernes pasado, debió prolongarse debido a que algunos padres de familia solicitaron una ampliación, para que se pueda llegar a todas las zonas de la ciudad y regiones suburbanas. En el área rural, a la fecha, se esta realizando la vacunación contra la tuberculosis y se considera que este trabajo continuará por un tiempo más, hasta alcanzar una cifra límite de veinte mil inmunizados. De esta manera, dijo el doctor Rubén González, se habrá logrado con positivismo la campaña preventiva, de acuerdo a instrucciones del Ministerio de Salud.

APARICION DE HEPATITIS

El consumo de agua contaminada dio lugar a la aparición de algunos casos de Hepatitis, en la zona del Chapare. Por las dudas y como prevención, se ha dispuesto que se efectué un análisis de las aguas que sirven a la población en algunas localidades de la zona. Hasta el momento, se dijo que una persona había fallecido a raíz de este mal y que cinco se encontraban recibiendo atención médica en hospitales de esta capital.

ADOQUINADO DE CALLES

Se ha visto con satisfacción el trabajo que viene desarrollando la Municipalidad en el enlosetado de calles. De esta manera, muchas zonas van cambiando de aspecto y se va perdiendo el peligro de las nubes de polvo que levantaban los vehículos.

Se considera sin embargo que bien valdría la pena realizar este trabajo en las zonas donde existen establecimientos educacionales, de manera que los estudiantes no sufran estos problemas que pueden perjudicar su salud.

Una vez que ha pasado la época de lluvias, se prevé que se considerará de suma importancia la realización de un trabajo más intensivo, tanto en el orden del asfaltado como en el cambio de iluminación, porque existe material para esto.

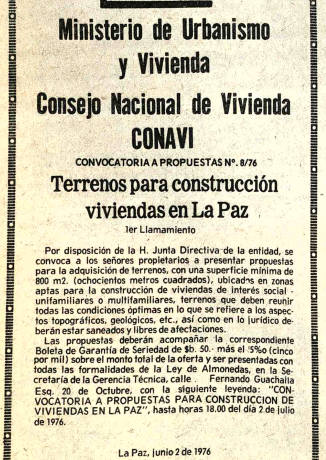

CEMENTO BLANCO "IRAJA"
Calidad y alto rendimiento
Ideal recomendado para la fabricación de mosaicos y trabajos de construcción en general.
Bolsas de 42,5 kilos con doble envase papel y polipropileno
Precio rebajado y sin competencia.
Compre en las principales ferreterías y casas del ramo.
Distribuidor exclusivo para Bolivia:
PROMOTORA PAULISTA
LA PAZ: Av. Manco Kapac 156-Tel 20080 Casilla 2231
COCHABAMBA: Av. San Martín 5623-Tel 2923 y 6506
SANTA CRUZ: Calle Warnes 32- Tel 21106 - Casilla 2173

CAJAS FUERTES
importadas
FERNANDEZ
JENARO SANJINES 459 TELEF. 41294

SAN JULIAN.- Una [illegible] de la carretera en construcción, San Ramón- Río Grande, en la provincia cruceña de Ñuflo de Chávez, [illegible] ye el primer tramo de la carretera que llegará al Beni. Este tramo abarca 45 kilómetros- se encuentra a [illegible] Servicio Nacional de Caminos, y según los planes, estará concluido hasta el Río Grande durante el presente año. La foto muestra la extensa zona de colonización de San Julián, donde se pretende asentar unas 1.000 familias [illegible] años en los próximos años. Es rica en agua, tierra fértil, productiva hasta hace poco por no existir un camino estable para transportar los productos hasta los mercados. Aporta a la construcción de este tramo el gobierno de Alemania Federal, con maquinaria por un valor de un millón de dólares y técnicos. (FOTO, PRESENCIA-Santa Cruz)

Piden que se instale en Cochabamba laboratorio de tecnología de maderas

Cochabamba, 3 (PRESENCIA).- Las principales autoridades departamentales e instituciones públicas, se han dirigido, mediante un oficio, al Ministro de Asuntos Campesinos y Agropecuarios, Coronel Alberto Natush Busch, solicitando que el ofrecimiento realizado por el Gobierno del Canadá, a través del Pacto Andino, para destinar a Bolivia de un moderno Laboratorio de Tecnología de Maderas, sea instalado en el Departamento de Cochabamba, por ofrecer las mejores condiciones técnicas y estratégicas para su implementación.

RAZONES

Se indica que las razones técnicas y estratégicas que señalan están amuladas por el informe prentado por el Ing. Rolando Goytia Arce, experto del Pacto Andino, quien dentro del precedimiento de evaluación efectuado para su ubicación, considera tres regiones La Paz, Cochabamba y Santa Cruz, señaló categóricamente a Cochabamba como el lugar más aconsejable para su establecimiento.

El laboratorio de tecnología de maderas, de acuerdo a ese mismo informe, tiene capital importancia en el campo de la investigación y la educación forestal, cuya necesidad es perentoria en esta región.

El mencionado documento de solicitud está firmado por el Prefecto, Presidente de la Corporación Regional de Desarrollo, Eduardo Soriano Badani; Alcalde Municipal, Humberto Coronel Rivas; el Rector de la Universidad Mayor de San Simón Dr. Ernesto Daza Ondarza; el Presidente de la Junta de la Comunidad, JUNCO, Dr. Hugo Bilbao La Vieja y los presidentes de la Cámara de Industria y Cámara Forestal.

INFRAESTRUCTURA

El Presidente de la Corporación de Desarrollo, Eduardo Soriano Badani, entrevistado por PRESENCIA, dijo que cuando llegó un técnico interesado en ese proyecto, se le informó que las autoridades de Cochabamba y en especial el ente de desarrollo, estaban muy alentadas y dispuestas a prestar todo tipo de cooperación para el establecimiento de ese Laboratorio, en Chapare y que se cumplirán con todos los requisitos pedidos por el Gobierno del Canada, como ser la infraestructura para el funcionamiento de ese equipo científico, en las mejores condiciones técnicas.

Remarcó que la instalación de ese Laboratorio en este distrito prestará invalorable servicio a las actividades industriales y agropecuarias y será uno de los puntales para poner en práctica la política nacional del Desarrollo y unidad nacionales.

Cochabamba:

Vecinos de zonas alejadas reclaman alumbrado público

COCHABAMBA, 3 (PRESENCIA).- Vecinos de varias zonas alejadas han hecho conocer su deseo de que la División de Alumbrado Público realice algunos trabajos para dotar de iluminación a barrios que se encuentran en tinieblas.

Esta situación ha determinado que los ejecutivos de la Federación de Juntas Vecinales realicen gestiones ante las autoridades respectivas, de manera que se solucione este problema que provoca abusos y robos en propiedad privada y aumenta los ataques a pacíficos transeúntes. Concretamente, señalaron que existen zonas como : Zarco, Calampampa, Zona Sud, Muyurina, Barrio Fabril, donde existen ampolletas quemadas, sin que las mismas hayan sido cambiadas.

QUITA ATAQUE DE ASMA EN POCOS MINUTOS
✓Fórmula especial combate la causa del ataque de asma
El ASMA proviene de desórdenes alérgicos, tóxicos, nerviosos, etc., pero la causa del ataque o ahogo asmático es la inflamación de los bronquios. Esta inflamación reduce el diámetro de los bronquios e impide el paso libre y normal del aire. Para quitar el ahogo, la inflamación bronquial debe ser eliminada primero, y para ese fin se ha perfeccionado una fórmula que quita rápidamente la inflamación de los bronquios, permitiéndole expulsar la flema y respirar a todo pulmón.
NEOASMA es el nombre de este producto que se presenta en tabletas fáciles de tomar y en sobres de papel-celofán que permite tenerlo siempre a mano.

Comité de Obras Deportivas Departamentales de Chuquisaca

CONVOCATORIA Nº 01/76
LLAMAMIENTO A PROPUESTAS
PARA LA CONSTRUCCION DEL COLISEO CERRADO
SUCRE

Se convoca a las empresas constructoras de primera y segunda categoría, legalmente inscritas en la cámara boliviana de la construcción, a presentar propuestas para la construcción del Coliseo Cerrado de la ciudad de Sucre, los planos, especificaciones y cómputos métricos podrán ser retirados, previo pago de pesos bolivianos 2,600 en las oficinas situadas en la calle Aniceto Arce: Nº 99 de la ciudad de Sucre.

Las propuestas se presentarán con todas las formalidades de ley en sobre cerrado y lacrado, hasta horas 18 p.m. del día lunes 5 de julio de 1.976 a:

CONVOCATORIA 01/76
COMITE DE OBRAS DEPORTIVAS
DEPARTAMENTALES DE CHUQUISACA

SUCRE
CALLE ANICETO ARCE Nº 99 3ro. PISO O CASILLA Nº 376.-

Notas breves de Cochabamba

COCHABAMBA, 3 (PRESENCIA).- El Ministro de Trabajo, coron[illegible] Mario Vargas Salinas, es esperado para los próximos días, con objeto [illegible] que se busque solución al problema planteado por los trabajadores de [illegible] Fábrica de Calzados "MAÑACO", quienes en días pasados organiza[illegible] su sindicato y desean que las autoridades del Trabajo les reco[illegible] como a tales. En cambio las autoridades del gobierno expresaron [illegible] solamente serán reconocidos los coordinadores nombrados y [illegible] sesionados para tal fin.

- Los dirigentes fabriles, aprovechando la llegada del Ministro, [illegible] Trabajo, le harán entrega de toda la documentación referente a la [illegible] propiación de los terrenos de Khapacachi, en los cuales construirán [illegible] Instituto Industrial Técnico.

La convocatoria a propuestas para la adquisición de 2.000 toneladas métricas de pasta asfáltica ha sido declarada desierta, por no ha[illegible] reunidos los interesados los requisitos exigidos por Ley. Se llamó a [illegible] segunda convocatoria, debiendo los proponentes presentar sus d[illegible] cumentos hasta el diez del presente mes, para su consideración en [illegible] Junta de Almonedas de la Municipalidad.

El Remate de la corambre municipal, correspondiente al segun[illegible] semestre del presente año, se realizará el próximo lunes, sobre la ba[illegible] de 155 pesos bolivianos la unidad.

Dirigentes campesinos de la provincia de Quillacollo, visitaron [illegible] Presidente de la Corporación de Desarrollo, Eduardo Soriano Bad[illegible] con objeto de hacerle conocer que los trabajadores agrarios de ese d[illegible] trito no se comprometieron en la publicación de comunicado del Com[illegible] Pro-Cochabamba, pidiendo el cambio de lugar para el Complejo [illegible] tomotriz y que por el contrario ellos apoyaban la instalación del Par[illegible] Industrial en la región de Uspha - Uspha y el consiguiente establecimi[illegible] to del Complejo en ese lugar.

El Presidente de CORDECO, Eduardo Soriano Badani, viajará a [illegible] Paz, con objeto de gestionar los fondos para los trabajos de las torr[illegible] teras, la definición de la zona industrial de Uspha - Uspha y la [illegible] talación del Ingenio Azucarero en el Chapare.

...Y ELLOS SE JUNTAN.

CONVOCATORIA 1/76

Ministerio de Trabaj[illegible] y Desarrollo Laboral

Servicio Nacional de Formación de Mano de Obra F.O.M.O.

Se convoca a las empresas de segunda y tercera categoría, a presentar propuestas con las formalidades establecidas en el Decreto Ley 10.120 de 2 de febrero de 1972, para la construcción de la:

"GRANJA ESCUELA GUADALQUIVIR" - TARIJA

Esta obra está financiada con aportes del Servicio Nacional de Formación de Mano de Obra, la Corporación de Desarrollo de Tarija (CODETAR y USAID-BOLIVIA)

- Valor de los pliegos y planos construcción $b. 800
- Información adicional y venta de pliegos y planos, La Paz, oficinas FOMO, Edificio Alameda, 10º Piso; Tarija, oficinas FOMO, Avenida Domingo Paz, Nº 400.
- Plazo de presentación de propuestas en La Paz, y Tarija, día jueves 1º de julio hasta horas 18.30.
- Apertura de propuestas, en las oficinas de FOMO, en La Paz, el día lunes 5 de julio a horas 15.00.

La Paz, junio de 1976.

ONAVI
Ministerio de Urbanismo y Vivienda
Consejo Nacional de Vivienda
CONAVI
CONVOCATORIA A PROPUESTAS Nº. 8/76
Terrenos para construcción viviendas en La Paz
1er Llamamiento

Por disposición de la H. Junta Directiva de la entidad, se convoca a los señores propietarios a presentar propuestas para la adquisición de terrenos, con una superficie mínima de 800 m2. (ochocientos metros cuadrados), ubicados en zonas aptas para la construcción de viviendas de interés social - unifamiliares o multifamiliares. terrenos que deben reunir todas las condiciones optimas en lo que se refiere a los aspectos topográficos, geológicos, etc., así como en lo jurídico deberán estar saneados y libres de afectaciones.

Las propuestas deberán acompañar la correspondiente Boleta de Garantía de Seriedad de $b. 50.- más el 5%o (cinco por mil) sobre el monto total de la oferta y ser presentadas con todas las formalidades de la Ley de Almonedas, en la Secretaría de la Gerencia Técnica, calle Fernando Guachalla Esq. 20 de Octubre, con la siguiente leyenda: "CONVOCATORIA A PROPUESTAS PARA CONSTRUCCION DE VIVIENDAS EN LA PAZ", hasta horas 18.00 del día 2 de julio de 1976.

La Paz, junio 2 de 1976
RELACIONES PUBLICAS DE CONAVI

ONAVI
Ministerio de Urbanismo y Vivienda
Consejo Nacional de Vivienda
CONAVI
CONVOCATORIA A PROPUESTAS Nº. 4/76
Terrenos para construcción de viviendas en Santa Cruz
2do. Llamamiento

Habiendo sido declarada desierta la Primera Convocatoria para la H. Junta de Almonedas en su reunión 2A/76 de fecha 28-5-76, se convoca nuevamente a los señores propietarios a presentar propuestas para la adquisición de terrenos dentro del radio urbano de la ciudad de Santa Cruz, con una superficie mínima de 2 ha. (dos hectáreas) jurídicamente saneados, libres de afectaciones; terrenos que deben reunir todas las condiciones geológicas, topográficas, etc. aptas para la construcción de viviendas de interés social.

Las propuestas deberán acompañar la correspondiente Boleta de Garantía de Seriedad de $b. 50.- más el 5 %o (cinco por mil) sobre el monto total de la oferta, y ser presentadas con todas las formalidades de la Ley de Almonedas, en la Secretaría de la Gerencia Técnica, calle Fernando Guachalla Esq. 20 de Octubre, en las oficinas de la Agencia Regional de CONAVI, en Santa Cruz, con la siguiente leyenda "CONVOCATORIA A PROPUESTAS, terrenos para CONSTRUCCION DE VIVIENDAS EN SANTA CRUZ", hasta horas 18.00 del día 18 de junio de 1976.

La Paz, 28 de mayo de 1976
RELACIONES PUBLICAS DE CONAVI

ONAVI
Ministerio de Urbanismo y Vivienda
Consejo Nacional de Vivienda
CONAVI
Provisión materiales para planes 120 y 60 de Santa Cruz
LICITACION PUBLICA Nº. 5/75
3er. Llamamiento

Habiendo sido declarada desierta parte de la 2a. Convocatoria por la H. Junta de Almonedas en sus sesiones 2A/76 y 3A/76 de fechas 13-5-76 y 28-5-76, se convoca nuevamente a los señores proveedores establecidos en esta ciudad y del interior de la República, a presentar propuestas para la provisión de materiales con destino a los planes 120 y 60 de la ciudad de Santa Cruz; materiales a ser entregados en los correspondientes Almacenes de Obras en Santa Cruz o Almacén Central El Alto de La Paz, de acuerdo al siguiente detalle:

Canaletas de calamina galvanizada, bajantes de calamina galvanizada; pintura al oleo, malla milimétrica, ocre de color, sumideros pluviales, grampas de 7/8", interruptores de placa, enchufes de placa, palanca cubierta de 30A, palanca cubierta de 60A, tornillos de 1, 1/2, tornillos de 2", tornillos de 3", picaportes de 3", tina para baño, tubos de plomo 4", tubos de plomo de 1/2, soldadura de plomo, plancha de plomo, soquetes de colgar y bisagras simples de 2 1/2.

Los pliegos de Especificaciones Técnicas y Administrativas y otros podrán ser retirados en la Secretaria de la Gerencia Técnica del Consejo Nacional de Vivienda (Av. 20 de Octubre Esq. Fernando Guachalla 20o. piso) y en la Agencia Regional de Santa Cruz, previo pago de $b. 50.-

Las propuestas serán entregadas con todas las formalidades de la Ley de Almonedas de 22 de mayo de 1939, en la Secretaria de Gerencia Técnica o en la Agencia Regional de Santa Cruz, hasta horas 18.00 del día 18 de junio de 1976.

La Paz, 28 de mayo de 1976
RELACIONES PUBLICAS DE CONAVI

Guia Profesional

Medicos

Dr. ANTONIO MEJIA ESCALERA
CIRUJANO CANCEROLOGO
ESPECIALIZADO EN FRANCIA
TUMORES.- Detección precoz; Mama; Tiroides; Piel; Tubo Digestivo; Genitales.
LINFOGRAFIA, QUIMIOTERAPIA.
Consultorio.- edificio cine SCALA 7º piso, teléfono 56695
Horario.- 18 - 20.

Dr. FELIX DELGADO M.
GASTROENTEROLOGO
Medicina interna
Especializado en Buenos Aires-Argentina
Enfermedades del esófago, estómago, intestinos, higado, vías biliares, páncreas, nutrición.
Consultorio Edificio Petrolero Av. 16 de Julio 1616, segundo piso.
Telef. Consultorio 50461-53331
Domicilio 50911-29948
Atención a domicilio.

ESPECIALIDADES: Mariscal Santa Cruz 1280 (Segundo Piso) Teléfono 52460

Dr. René Zumarán
Médico Alergólogo - 17.30 a 20
Teléfono Domicilio 25636

Dr. Oscar Barreda
Ginecólogo - Obstetra - 18 a 20
Teléfono Domicilio: 20446

Dr. Fernando Armaza
Medicina Interna - 15 a 17.30
Teléfono Domicilio: 65449

DR. FABIO PRADO BARRIENTOS
ENFERMEDADES DE PIEL
Hospital de Buenos Aires.- San Pablo.- Santiago de Chile.
Eczemas - Alergias. Tinas. Acné. Consultorio Edificio Castilla 2do,piso oficina 201(Loayza 250) Teléfono 56641. 16.30 adelante.

EDGAR GAMARRA P
GINECOLOGIA
Hemorragias, secreciones genitales, esterilidad, cancer, trastornos de la menopausia, diagnóstico de embarazo en dos minutos, prenatal, amenazas de abortos, partos, venéreas.
Atención 17 a 20 Sagárnaga 363, teléfono 42269.

GUSTAVO DE ALARCON VON BORRIES
DOCTOR EN OPTOMETRIA
Escuela de medicina de la Universidad de Pennsylvania, graduado en la Escuela Superior de Medicina de México. D.F., Post grado en México y EE.UU. Titulo Mexicano 0891 Problemas visuales en general, protesiología, anteojos y lentes de contacto. Consultorio Edificio Litoral Colón 150 esquina Mariscal Santa Cruz. 5º piso. De horas 15.30 a 10.30. Tel. 25240 Dom. 22009.

TRAUMATOLOGO
ORTOPEDISTA ESPECIALIZACION BRASIL-EUROPA
Dr. CARLOS MUÑOZ
Fracturas, Rayos X. Manos heridas. Cicatrices. Deformidades congénitas. Artrosis.
CONSULTORIO: Comercio 863 Oficina 104 14 a 17.
Teléfonos 42631, domicilio 20461 - 43075.

Dr. RUBEN CASTELLANOS ROJAS
MEDICO DENISOS
Especialización: Italia, Francia.
CONSULTORIO: 16 de Julio 1616, 2º Piso.
De 14.30 a 16.30
TELEFONO 20461.
DOMICILIO: Rosendo Gutiérrez 628.
Teléfono 54413
ATENCION DE URGENCIAS.

Dra. RUTH MALDONADO BALLON
GINECOLOGIA OBSTETRICIA
Prenatal. Partos. Esterilidad. Planificación familiar. Flujos vaginales, anormales. Hemorragias. Cirugía especializada.
Tumores mamarios. Prevención del Cáncer uterino.
CONSULTORIO: Mariscal Santa Cruz 1322.- TARDES: 13.30-19.30.
Reservar hora: Teléfono 50040.

DR. ALFREDO RAMIREZ TORRICO
CIRUJANO OTOLOGO
Estudios especialización Universidad de Chile.
Cirugía y enfermedades de riñones, vejiga, próstata, genitales, infertilidad, venéreas, etc.
Avenida Camacho 1377
Teléfonos 57219 - 54817.
Consultas: Horas 14-19, sábados 10-12.

DR. GUILLERMO SUAREZ TEJADA
UROLOGO
Cirugía y enfermedades de riñones, vejiga, próstata, genitales, venéreas, etc., trastornos uro-genitales de la infancia.
Consultorio Mercado esq. Yanacocha 4º. Piso. Horas 18 a 20 p.m.

DR. ALBERTO MARIACA
MEDICO CIRUJANO
Medicina interna, Gastroenterología, estómago, intestinos, apéndice, higado, vesicula biliar, páncreas. Trastornos de la nutrición.
Consultorio Plaza Venezuela 3er. piso (Edificio Sobima) Altos O.K. de horas 17 y de 19 a 20.30.
Teléfonos: Consultorio 65178. Domicilio 23832.

LABORATORIO DE HISTOLOGIA ESPECIALIZADA

Dr. JUAN GUERRA MERCADO
(Catedrático de Microbiología)
Universidad de Londres, Paris Río de Janeiro. Cultivos bacteriológicos y de hongos. Antibiogramas. Microbiología de alimentos. "Centro Médico de Diagnóstico" Avenida 6 de Agosto 2404, esq. Belisario Salinas. Tel. 21180-20[illegible]
Reservar hora.

CONSULTORIO BARRIOS
Figueroa 788 (correo último Hora) Of. 10 Tel. 20049

Dr. SIMON BARRIOS R.
Cuatro años de práctica en E.E.U.U.
Medicina Interna general; Transplante de bellos. Cirugía rejuvenecedora de la cara (arrugas facia[illegible]
Consultas de 16 a 18.

Dr. ENRIQUE BARRIOS
Especializado en Alemania
Cirugía del Bocio, Estómago, Higado y vías Biliares, Páncreas, Intestinos, Hernias, Várices, Mama
Cirugía del Cáncer.
Consultas 17.30 a 19.30.

Dr. ARMANDO BARRIOS DELGADO
Anestesiólogo
English Spoken
Man Spricht Deutch

az. Bolivia, viernes 4 de junio de 1976

PRESENCIA

Director: Huáscar Cajías K.
Gerente: Armando Mariaca V.
efe de Redacción: Mario Maldonado V.

Otro asesinato

Bolivia entera ha sido conmovida por el asesinato
e un ex-presidente de la república. Han de-
aparecido las divergencias ideológicas y de grupo
ara luzgar este hecho como lo que realmente es: un
entado de lesa humanidad, que hiere los más ele-
entales sentimientos y que está lejos de alcanzar los
bjetivos con que probablemente se proponían los
erroristas que operan en Argentina y que son autores
e este nuevo crimen. Tanto más honda la reper-
usión el hecho ha ocurrido apenas a unas semanas
e que algo semejante se produjera en París contra
tro alto funcionario boliviano.

Sentimos horror ante lo sucedido, pese a que toda
uestra historia se halla llena de hechos de violencia.
ero vergüenza nuestra, llena de hechos de violencia.
ero ha sido lo usual que las víctimas cayeran como
onsecuencia de un golpe revolucionario o in-
ediatamente después, porque el ardor del combate
odavía no se había extinguido. Pero somos, en ge-
eral, ajenos a estos asesinatos cometidos a sangre
ía, con una preparación minuciosa, sin provocación
ersonal de ninguna especie, con una crueldad sal-
aje, y lo que es peor y más detestable, invocando
xpresa o tácitamente doctrinas que contienen altos
aiores -esos que son negados claramente por los
elitos que en su nombre se cometen-.

Tenemos discrepancias de todo tipo. Es ine-
itable que ellas surjan en toda comunidad humana.
ero los extremos de derecha y de izquierda
ersisten en su sangriento error de creer que la so-
ución ha de venir a través del terrorismo y de la
uerte de los adversarios. Lo único que por este
amino se alcanza es el repudio general y hasta un
entimiento de vergüenza de todos los hombres. Tan
ondenable y brutal es esta conducta que quisiéramos
aber cuál adversario de los dos bolivianos ase-
inados recientemente se sentirá orgulloso de ma-
ifestar a cara descubierta su conformidad con lo
currido.

Pero no solamente hemos de condenar y lamen-
ar estos crímenes. Ante la sangre derramada es
mprescindible que nos sintamos movimos a mediar
en lo que cada uno de nosotros debe a sus com-
patriotas y a Bolivia misma. Tiene que llegar la hora,
ojalá muy próxima, en que los bolivianos intentemos
alguna especie de reconciliación: que dejemos de
lado las acciones de hecho con que nos combatimos;
que depongamos de las mutuas declaraciones de
traición a la patria, que se lanzan con tanta ligereza.
Tiene que llegar el momento en que, sin renunciar a
as personales creencias a que cada uno tiene de-
echo, podamos respetar algunos principios a fin de
que las divergencias se consideren dentro de un plano
civilizado. Ya estamos cansados de vivir en un am-
biente de desconfianzas mutuas, de exiliados, de
detenidos fuera de las normas democráticas y al
margen de la justicia ordinaria; estamos cansados de
conspiraciones y represiones que a nadie dejan
trabajar tranquilo, que destruyen la convivencia
pacífica, siembran el temor y crean las condiciones
para que algunos criminales den rienda suelta a sus
instintos destructores.

Sobre todo, debemos rechazar el terrorismo, este
que comienza a convertir en pesadilla la vida diaria y
que nos ha conducido en América a una cadena inter-
minable de acciones y reacciones, de atropellos y
represalias que envuelven a todos, inclusive a inocen-
tes. Nadie está libre de ser víctima: ni el de derecha
ni el de izquierda o de centro; ni los que ocupan los
más altos cargos ni los ciudadanos corrientes que
desean vivir en paz; ni los militantes de cualquier
facción política ni los niños y mujeres que pertenecen
al hogar de la víctima escogida por los criminales.
Todos estamos comprometidos en esta lucha de sal-
var la tranquilidad sobre todo a la luz de estos ase-
sinatos que tocan a cada uno ya que nadie debe ser
indiferente a la suerte que corre su hermano, por
alejado que viva, por opuesto que sea por sus ideas o
sus acciones.

Problemas de tráfico

POR GERARDO LEYES O.

Durante las últimas
manas se ha notado
eocupación en varios círculos
r la inquietante crisis en que pro-
ema que se agudizará si no se
cuentran soluciones a corto
azo : El tráfico vehicular. Ya
conocen con abundancia de
posiciones las causales por la
ales se hace cada día más di-
il la circulación de autos, bu-
es por las arterias de obliga-
paso en nuestra ciudad.
ombres, por otro lado, se
aspician entrevistas en la
V, y las fuentes radiales, con
participación de funcionarios
datales responsables de dictar
ormas y procedimientos que
ben aplicarse para vializar la
rculación y proteger tanto a
nductores como a peatones de
s peligros que representa el
reciente aumento de vehículos
las estrechas y ilogicas y
camente difíciles calles y
venidas de la ciudad de La Paz.

Efectivamente este pro-
lema no puede ser solucionado
imputado directamente a las
utoridades de Transito, pues
s características ya men-
ionadas de nuestras ur-
anización no están acordes al
recimiento vehicular ob-
ado con más énfasis durante
os últimos cinco años. Sin
mbargo esto no elude su res-
onsabilidad a quienes
oluciones acordes, mientras se
ecione un esquema dando una
olución global donde
ecesariamente tenga el go-
ierno que intervenir en forma
onjunta a través de:
Ministerio de Urbanismo y
ivienda, 2) Alcaldía Municipal,
Prefectura del Depar-
amento y alguna institución
epresentativa de la comunidad,
niendo a Tránsito como a enti-
ad ejecutora responsable.

No es mi propósito hacer un
álisis completo de la si-
ación, simplemente mi in-
nción es alertar una vez más
bre la problemática y en
ctual vigencia y con un índice
crecimiento alarmante si no
hallan soluciones transitorias
medidas mientras se plantea
que a nivel global la solución
nal.

Con el deseo de contribuir y
amar la atención de estos
spectos me permito sugerir se
men en cuenta algunas
comendaciones basadas en lo que
ctualmente ya son problemas en
s países y ciudades de un nivel
ásl similar al nuestro :

ELIJAMOS UNA OPTICA DISTINTA.

Todo era tan claro al comienzo que el sacrificio de Avaroa nos pareció humanamente justificado -al servicio de la buena causa de un retorno histórico al mar. Pero ahora, todo se hizo confuso de pronto, al punto que resulta difícil medir una solución a partir de este presente tan conflictuado. Es por eso que, reincidente en el comentario del tema, elijo una óptica distinta para mirar y ubicarme en el problema. Una metodología moderna, la "prospectiva", tiene la virtud de traernos a este pasado conflictuado, desde un futuro ideal. Así no chocan las pasiones, se serenan los espíritus y la siembra puede ser más provechosa. Por lo menos, cancelamos de nuestro razonamiento los adjetivos que siempre son condimentos peligrosos y transitamos las rutas de la razón para llegar a un consenso.

EL OBJETIVO ESTA CLARO. PERO HAY MUCHOS CALAMARES.

El problema estaba y está en el retorno de Bolivia a su costa para reivindicar su reivindicación histórica. Tal la tesis del gobierno de La Paz. En aguas limpias, se ven todos los peces y podemos contarlos y repartirlos con equidad, vale decir , con espíritu de justicia. Pero, si algún calamar nos oscurecen el agua, ya nada se pude contar y se confunden las causas con las consecuencias. Algo parecido ocurrió con la contrapropuesta chilena que a su vez, desencadenó la respuesta peruana. Ya no hay nada que alegar en materia de tratados ni de derechos. Hay por encima de todo, una causa limpia, que es causa de toda gente decente y honesta, es la causa de Bolivia que hoy aparece ilegalizada por derechos secundarios de los vecinos del norte inmediato, y por exigencias desmedidas de los vecinos del Sur. Entonces, entramos en la diplomacia del caracol, girar en redondo, pero sin hacer nada. La verdad que hace falta un buen pescador para quitar del medio esos calamares.

LA OPINION BOLIVIANA

La seguimos atentamente, expuesta desde su calificada prensa. Tanto las expresiones parcas, pero oportunamente aclaratorias del Gobierno como de los intelectuales y sectores representativos del quehacer nacional. Podemos decir que hay un plebiscito de la opinión pública en cuanto a las "compensaciones territoriales" que promueve Chile. Ninguna opinión le ha sido favorable, ante de quienes buscan con criterio más realista, una solución practicista. Pero entendemos que, a esta altura, ya un enfoque no muy fluido del problema

DONDE ESTARIA EL PROBLEMA.

En realidad, la respuesta de Chile, echa por tierra los derechos históricos de la reivindicación marítima. Nada tiene que ver con ella. La ignora en absoluto. Este nuevo otro planteo : doy mar por tierra firme y compensaciones económicas. Un simple canje. La óptica chilena es totalmente distinta a la boliviana; de manera que si no rectificamos el encuadramiento, de la cuestión, y aquí si se impone el "pragmatismo", estaremos asistiendo a un "diálogo entre sordos". Esta es una real dificultad para avanzar.

PARADOJAS DEL DESTINO

No es menos cierto que, despojado el grave problema de todo ingrediente político especulativo, por lo menos de orden interno, inmediatamente asistimos casi a una realidad trágica, y lo decimos con todo el sentido conceptual y filosófico del término, el mar, vieja y legítima aspiración emergente de un derecho histórico de Bolivia, puede ser, hoy, un tema que divida, por lo menos, si se lo trata en la línea de compensación territorial, de haber corregido previamente en la opinión de todo el pueblo, las bases de negociación. Si se insite en que la filosofía de la negociación es la "reivindicación marítima" y se da compensación territorial, la solución final estará negando su motivación filosófica y habrá un sentimiento de frustración y no de victoria. Es poco aconsejable transitar este camino. Pero, si se cambia de filosofía y se va decididamente a negociar un canje y como tal se presenta la solución, el problema gana en fluidez y pierde en carga emocional. Esto si es practicismo. Sólo es de preguntar : ¿Es esto lo que buscó Bolivia en casi su centenaria reclamación marítima? Indudablemente la respuesta desde el futuro, vale decir "prospectivamente", entendemos que no ¿Y entonces que hacer? Pues emprender en esta costosa vocación "principista" de los latinoamericanos vamos a quedarnos con la tranquilidad de conciencia pero sin la solución práctica, real que la necesitamos? Analicemos un poco más, el tema es lo suficiente trascendente como para que lo hagamos.

QUIENES SON PARTES EN LA SOLUCION

Si Perú es parte en virtud del tratado de 1929, a cualquier título así sea de las servidumbres de paso, es porque Chile negocia sin soberanía plena, sin capacidad legal de pactar por decisión soberana. Entonces surge de inmediato este cuestión : Si las cosas son así, por un lado Chile recoge la filosofía del derecho histórico de Bolivia, pero, al mismo tiempo con un frío cinismo y una dualidad de conducta, negocia en la filosofía del "canje". La confusión viene del sur, no de la claridad altiplánica.

Y, si finalmente es la franja de Arica la que se cede como mar territorial, surge esta otra cuestión no menos grave : Bolivia debe aceptar las estipulaciones limitativas que sobre dicha franja se reconocen por el tratado de 1929 en favor del Perú, y sin embargo cederia a Chile una extensión territorial libre de toda servidumbre. Vale decir que, por vía del canje, Bolivia recibe un mar libre, pero todo en su soberanía y cede otro equivalente totalmente limpio, sin ningún gravamen real. Es posible que esta sea una del razonamiento, es donde debamos tener el mayor cuidado antes de dejarnos llevar por la fuga de ser como canje, que la zona que se entregue a Bolivia sea libre, totalmente libre de toda servidumbre. Esto explica la posición de la propuesta chilena de solicitar que sea la OEA la entidad internacional que garantice a Bolivia sus derechos sobre la zona de mar que Chile ofrece ceder. Aquí está el real conflicto de intereses y el pleito potencial que cargará sobre su castigado destino geográfico Bolivia, a menos que aclaremos por anticipado estas cuestiones.

NO BUSQUEMOS CULPABLES, DESCUBRAMOS EL ENIGMA DE UNA REALIDAD DIFICIL

Las culpas y las responsabilidades en el enclaustramiento de Bolivia, ya tienen tiempo histórico, lo que no quiere decir que no queramos esas culpas en la afirmación de legítimos intereses nacionales. Ahora, más allá de las responsabilidades, bien conocidas de todos, por lo demás, hay una realidad enigmática, conflictuada, sobre la cual es esta negociando. El terreno elegido para la solución, paradojalmente, no traerá la anhelada solución sino una larga negociación, a cuyo final, es casi seguro que deba desestimársela por inapropiada, o aceptarla como una alternativa mala entre las peores. Para este supuesto, la tésis de derecho valida se dar por cancelada la soberanía cuestionada una extensión territorial equivalente a un tercio de la misma, entendido que el canje sólo debe referirse a superficie física firme, excluyéndose de la negociación lo de "mar territorial o "plataforma marina". Por aquí, nos acercamos más a la equidad internacional y restablecemos un equilibrio, totalmente perdido con la contraprupuesta chilena. Ya entonces, no podemos seguir negociando sobre la base de valores equivalentes simple y llanamente en cuadrados, sino sobre equivalencias proporcionales. Una soberanía depreciada o amortizada por obligaciones contractuales, no es igual a una soberanía limpia. Aquí tenemos una nueva base de negociaciones, más aceptable y totalmente "pragmática".

¿Y LOS PROYECTOS GEOPOLITICOS?

Sabemos que los hay, los conocemos y los dijimos oportunamente. Todo eso seguirá siendo válido, pero dentro trazadas de la infraestructura del Ferrocarril Santos—Arica. Queremos aclarar que no estamos como dicen algo, sino contra su filosofía hegemónica;

Cartas a PRESENCIA

Santa Cruz de noche

Santa Cruz 1 de junio de 1976

Señor
HUASCAR CAJIAS K.
DIRECTOR DE "PRESENCIA"

La Paz.

Señor Director :

Acabo de leer el artículo del Sr. Carlos Ossio en el que defiende al responsable del programa de televisión "Día D" donde se mostraron "pasajes de la vida nocturna" en Santa Cruz.

Quiero decir al Sr. Ossio que los medios no se defendido se desdicen lamentablemente y la intención de ofender los valores cruceños o bolivianos es tristemente evidente en la tal programación.

¿Qué otra cosa se puede colegir de una persona que filma escenas en una casa de licencia o en un cabaret y las hace pasar como si fueran una noche de Santa Cruz? ¿Es que no hay tales lugares en ninguna otra ciudad de Bolivia o del mundo para que el periodista Pérez los

presente como exclusivos de la capital oriental? ¿Por que el periodista Pérez no concurrió más bien con su cámara a nuestra Casa de la Cultura o a la Universidad René Moreno, o a la Alianza Francesa o al Centro Boliviano Americano, o al ingenio San Aurelio, o al Banco Santa Cruz, o al estadio, o al coliseo o a la misma plaza 24 de Septiembre? Cualquier noche de cualquier día pudo filmar en esos lugares arte, cultura, ciencia, estudio, trabajo, deporte y gente optimista de una región que se ha convertido en uno de los pilares de la nacionalidad.

Pero el periodista Pérez prefirió una casa de citas y los que le conocen bien, como el Sr. Ossio, saben que en ello no existió esa intención de ofensa a los valores cruceños o bolivianos en general".

Saludo al Sr. Director con mi mayor respeto.

Fdo. Marcelo Rivero
Mercado C.I.472282 — SC

Tortura política en la India

Por Samuel Koo, Análisis de la agencia The Associated Press.

NACIONES UNIDAS, JUNIO (AP). La Liga Internacional para los Derechos Humanos denunció hoy que la tortura de prisioneros políticos se ha convertido en una "política oficial" en India un año después de que la Primer Ministro Indira Gnadhi proclamó las medidas de emergencia.

Las acusaciones fueron hechas en un informe de 73 páginas presentado al Secretario General Kurt Waldheim y a la Comisión de Derechos Humanos de la ONU.

En un prefacio, Roger N. Baldwin, Presidente Honorario de la Liga, pidió una investigación de la ONU y dijo :

"Es evidente que el pueblo de la India no tiene otro recurso sino apelar a la conciencia del mundo. Todos los remedios domésticos han sido terminados efectivamente por acciones parlamentarias o de los tribunales".

La liga, una Organización internacional independiente afiliada con las Naciones Unidas, informó que "fuentes de confianza" calculan el número actual de prisioneros políticos entre 30.000 y 75.000.

Dijo que las acusaciones de tortura, brutalidad, hambre y otros maltratos a prisioneros se han originado principalmente en el Lok Sangharsh Smiti, un Comité de Lucha del Pueblo formado por los cuatro principales partidos de oposición de la India.

La información fue recibida por los Indios para la Democracia, un grupo de indios basado en Estados Unidos que libra una campaña para restaurar la democracia en India y fue "investigado y verificado" por investigadores de la Liga.

El informe reveló que la Liga asegura que son relatos de testigos oculares de torturas a prisioneros nombrados en los varios estados indios. Más de 200 casos específicos fueron citados.

Las descripciones de torturas incluyen golpeduras con varillas de acero y culatas de rifles, insertando "alambres eléctricos activados en orificios del cuerpo", atando varillas al cuello de prisioneros "apretando la médula espinal", colgando de cabeza a prisioneros para el "aeroplano", para lo cual las manos de la víctima son atadas detrás de la espalda, la soga colocada a través la polea en el techo y la víctima izada unos cuanto centímetros sobre el piso".

PRESENCIA

El problema marítimo visto en prospectiva

POR RICARDO FRANCO LANCETA

Para los países en desarrollo, las exportaciones constituyen una fuente mucho más importante de divisas extranjeras que el ingreso de capitales. En 1974 la relación era de cinco a uno en favor de las exportaciones. El que un país alcance sus objetivos de ingreso y crecimiento depende en gran medida de su capacidad para comerciar: y ese es uno de los puntos neurálgicos de la relación entre el tercer mundo y las naciones industrializadas.

La Conferencia Mundial Tripartita sobre el Empleo (Ginebra, 4 -17 de junio) presentará una serie de recomendaciones sobre las medidas de ajuste estructural en el mundo industrializado, medidas que encierran la clave de su comercio con las naciones más pobres.

Los países en desarrollo necesitan con urgencia que aumente su parte de crecimiento en la producción industrial mundial. Esto podría tener repercusiones considerables sobre la estructura y la movilidad del empleo en ambos grupos de países. Podría provocar tremores y conflictos, particularmente en lo que tiene que ver con las perspectivas de trabajo del personal de las industrias afectadas; también podría dar como resultado un aumento de las barreras arancelarias y no arancelarias.

Sin embargo, una distribución más equilibrada de la producción y el ingreso obraría en interés de todos. La solución del problema residiría en la asistencia al reajuste del comercio. Su finalidad es proteger y colocar, en los países desarrollados, a los trabajadores cuyo empleo corra peligro, estimular la liberalización del comercio y disminuir el riesgo de un crecimiento en las importaciones procedentes del tercer mundo porque la aparición de nuevas barreras comerciales.

La Memoria preparada para la Conferencia por el Director General de la Oficina Internacional del Trabajo señala la necesidad de que los países en desarrollo exporten más y asigna a las políticas de asistencia al reajuste un papel esencial en la transición a una nueva estructura del comercio internacional. La tesis fundamental es que debe adoptarse una nueva estrategia de desarrollo, basada en la satisfacción de las necesidades esenciales de la humanidad en el plazo de una generación. Como vía para contribuir a que se alcance esta meta. la Memoria recomienda a los países desarrollados que hagan frente de dichas especiales de asistencia al reajuste que formarían parte integral de la política elaborada por la Conferencia.

Ganancias sin precedentes.

El ingreso real de los países industrializados de economía de mercado ha ido aumentando paulatinamente el comercio sobre la base de una acumulación del capital sino a una transferencia de la mano de obra hacia las actividades de mayor productividad. a constantes mejoras técnicas y a los beneficios derivados del comercio internacional. En los últimos 25 años, las ganancias registradas por esos países han sido impresionantes.

El informe de la OIT anota que durante el período 1970-1973 los exportadores de países en desarrollo crecieron a razón de un 7.7 por ciento anual, y que tres cuartas partes de dicha exportación se dirigió a los países desarrollados. Las exportaciones manufacturadas de los países en desarrollo aumentaron a ritmo aún más enérgico a razón de casi 15 por ciento anual. La presencia de esta exportación (65.6 por ciento) también se dirigió a las economías desarrolladas de mercado. Sin embargo, sigue siendo baja la parte de las importaciones de manufacturas producidas por los países en desarrollo.

Durante el período de crecimiento general de la proporción y del comercio mundiales. la expansión comercial hizo sentir muy poco sus efectos sobre el empleo en los países desarrollados. Sin embargo, la situación cambió a raíz de la depresión mundial iniciada en 1973 cuando empezaron a llamar cada vez más la atención los problemas del empleo en relación con el comercio y otros factores que adquirirán signo negativo.

La Memoria dice que un cambio estructural sin tropiezos es de primordial importancia para las perspectivas comerciales de los países en desarrollo. Si no hubiera un ajuste gradual, persistirían las barreras aduaneras existentes e incluso aparecerían otras nuevas. Si hubiera ajuste gradual, se estimularía el comercio entre países en desarrollo y aumentaría la productividad: un objetivo que presenta alicientes para todos.

Las medidas limitadas, tardías o insatisfactorias de asistencia al reajuste -continua la Memoria - han creado resistencias al cambio por parte de muchas organizaciones sindicales de los países desarrollados. El temor de los cambios también reside en el hecho de que hasta ahora las industrias de los países desarrollado más afectadas por la importación son las que utilizan un gran volumen de mano de obra sin calificar o semi calificada. Textiles. electrónica y confección de ropa y calzado. En las industrias de bajo nivel de calificación y alta densidad de mano de obra. la movilidad laboral es relativamente baja.

El informe alegó adicionalmente que se niega a los prisioneros alimento, agua y sueño y son obligados a beber sus propios orines. En otros casos son forzados a acuclillarse por horas en "una posición fetal", y obligados a "desfilar en público completamente desnudos".

Jerome J. Shestack, Presidente de la Liga, expresó dudas de que la Comisión de las Naciones Unidas investigará las acusaciones de tortura. La comisión, dijo Shestack, ha mostrado "aversión" a actuar sobre violaciones de derechos humanos cometidas por países grandes con influencia en el organismo mundial.

"Sin embargo, la norma de violaciones es tan escandalosa que la Comisión burlaría sus obligaciones si no realiza una investigación en esta cuestión" añadió.

P.J. Rao, portavoz para la misión india en las Naciones Unidas, dijo que los planteamientos de la liga "son falsos".

Los prisioneros políticos en la India, dijo RAO, "son defendidos siquiera en calenes llenos en cabañas turísticas con varias comodidades. Solamente se restringe su libertad de movimientos".

Primer y Tercer Mundo

La industrialización, clave para un equilibrio comercial

Reasignación de Recursos

Los intentos de eliminar la presión sobre dichas industrias vulnerables mediante aranceles restricciones cuantitativas a la importación, limitación "voluntaria" de las exportaciones y otros tipos de barreras comerciales no harán sino postergar el desenlace; en muchos casos. pueden incluso perjudicar a los dos grupos de países.

Los objetivos paralelos de la asistencia al reajuste deberían ser, por un lado, fomentar la economía transfiriendo recursos de las industrias menos productivas a las más productivas y, por otro, velar porque el beneficio derivado de la liberalización comercial no haga víctimas en ningún grupo en particular de empresas, trabajadores, o regiones. Varios países -Estados Unidos, Canadá, Japón, los países Bajos. Suecia.- han adoptado políticas de reajuste industrial en este sentido.

Que no paguen sólo algunos.

Sin embargo, la mayoría de las medidas de reajuste tomadas hasta ahora han prestado ayuda, excesiva o no, a han prestado demasiado tarde. Incluso puede decirse que las políticas de reajuste de la mayor parte de los países industrializados tienen poco que ver con el objetivo de fomentar las exportaciones del tercer mundo. Hacen falta nuevos criterios.

Las medidas de reajuste tendrían que asegurar que el cambio estructural se realizará en el momento oportuno. Facilitarían el nuevo adiestramiento del personal afectado y el traslado de mano de obra y empresas a ocupaciones e industrias más productivas. Atribuirían a la comunidad una parte justa de los gastos incurridos por los trabajadores cuyo empleo corra peligro de aprovechar la transformación por razones de carencia de formación, edad, enfermedad, responsabilidades familiares u otros motivos.

Regiones deprimidas.

Deberían utilizarse indicadores que permitieran anticiparse a los problemas. por ejemplo revelando signos de decadencia de ciertas industrias en una fase de auge económico. Cuando resulta claro que determinada industria se encuentra amenazada, el mejor momento de un reajuste es cuando hay prosperidad económica general y pleno empleo. La disminución del ritmo de crecimiento y el aumento del desempleo vuelven los cambios mucho más difíciles.

Debería combinarse una salida económica para las regiones deprimidas, a fin de que abandonarlas sean inevitables al alta densidad de mano de obra y bajo nivel de capacitación en las que ya no pueden competir con las importaciones procedentes de países en desarrollo.

En los países socialistas europeos, que tienen problemas de escasez de mano de obra, la transferencia de mano de obra a los sectores de alta productividad podría beneficiarse de un aumento de las importaciones procedentes del tercer mundo.

La Memoria reconoce que los costos de una política de reajuste del comercio son altos. En Estados Unidos, por ejemplo, se calcula que la capacitación para nuevas tareas, por sí sola., cuesta más de 10.000 dólares por trabajador. El traslado geográfico tiene un costo que va de 1.000 a 5000 dólares por individuo. El intervalo medio entre el antiguo y el nuevo empleo para los trabajadores afectados por la liberalización de 36 semanas, que a razón de 100 dólares por semana por concepto de seguro de paro, significa 3.600 dólares por trabajador. El costo promedio de readaptación resulta entonces ser de unos 10.000 dólares por trabajador. Tomando como base un desplazamiento medio de 40.000 trabajadores, el costo total sería de 400 millones de dólares por año.

Pero - agrega la Memoria - los beneficios derivados de un aumento de la productividad y los salarios y de un abaratamiento de los precios para el consumidor superarían con creces esta suma.

¿Qué puede hacer la OIT

La Memoria recomienda varias medidas internacionales que podrían paliar la agudeza de algunos de estos problemas de reajuste. Entre ellas, la de que el GATT cambie su reglamentación para permitir a los países desarrollados una protección más flexible de su industria contra los perjuicios causados por la mercadería importada, y la regularización de las consultas y la supervisión conjunta de las barreras aduaneras y los programas y políticas nacionales de reajuste. Apoya la propuesta formulada por la Confederación Internacional de Organizaciones Sindicales Libres, de crear un fondo internacional de reconversión que ayudaría a financiar los programas de asistencia al reajuste del comercio.

(Pasa a la página 12)

América Latina: Fuga de médicos hacia el mundo desarrollado

POR GREGORIO SELSER
Servicio especial de Inter Press Service.

BUENOS AIRES, Junio. La succión de cerebros de los países del mundo subdesarrollado por parte de los países desarrollados es un fenómeno—problema que comienza a tener vigencia en los años inmediatamente posteriores a la finalización de la Segunda Guerra Mundial. Se han escrito muchos y muy enjundiosos estudios sobre el tema, probatorios en su mayor parte de que el país que mayor atracción ejerció sobre los emigrantes especializados fue Estados Unidos. Como se sabe, el fenómeno recibió el nombre de "Brain Drain" y por lo general abarcó a investigadores de variadas disciplinas vinculadas con la rama especial, aunque se extendió luego a especialidades tales como la medicina y la ingeniería.

El atractivo fue en todos los casos la posibilidad de una mayor remuneración en los países "succionadores", entre los cuales se contaron además Canadá, Australia, Nueva Zalandia y la República Federal Alemana. Las pérdidas debieron contabilizarlas los países "succionados", que habían prestado a esos profesionales y técnicos el esfuerzo material y económico para formarlos.

El tema ha hecho una vez presente en las deliberaciones de "Habitat", "Conferencia de las Naciones Unidas sobre los asentamientos Humanos", que se desarrolla en Vancouver, Canadá. Datos proporcionados por la Organización Mundial de la Salud (OMS), suministrarán una idea de la medida en que, por lo menos en el rubro de la medicina -el "brain drain" continúa afectando a los países subdesarrollados las siguientes cifras, por ejemplo, corresponden al ámbito de América Latina :

Emigración de médicos al mundo desarrollado :

País	Medicos que emigran cada año (porcentaje del total de graduados)
Haití	20
Colombia	14
Guatemala	8
República Dominicana	16
Nicaragua	18
Brasil	1
Perú	2
México	5
Chile	10
Argentina	3

Corresponde señalar que alrededor del 80 por ciento de los médicos latinoamericanos que forma en seis países (Argentina, Brasil, Colombia, Cuba, México y Venezuela) que el 4 por ciento se forma solamente en Argentina, Brasil y México.

Es cierto, por otra parte, que entre 1950 y 1970 se ha producido un notable adelanto en cuanto al número total de países de un médico por cada 10.000 habitantes. Sin embargo, aún hay países con menos de un médico por cada 10.000 habitantes, y a pesar de que la población de estos últimos países continúa su rápido crecimiento, esa situación parece empeorar. Y así, en 25 países del mundo subdesarrollado, la proporción de médicos en relación con la población era de uno por cada 20.000 habitantes, y no faltan países —sobre todo en Africa— donde la proporción llega a uno por cada 93.000 habitantes. Ello hace más sensible la emigración de graduados, hasta el punto de que se pierde un derecho lindante con la deshumanidad el que países como la India, Tailandia, Filipinas o Haití se encuentran al lujo de "exportar" material humano tan decisivo para sus pueblos como el de los médicos.

Las cifras pueden resultar aún más irritativas si, como se desprende de informes recientes del Banco Mundial, el costo, costoso, tal vez hasta un 200 a 300 por ciento, formar un médico en países como el Senegal, Honduras, Guatemala o Colombia, que en Estados Unidos. Otro dato concurrente lo provevó a mediados de la década del 60 el Ingeniero Enrique Oteiza, de la Fundación Torcuato Di Tella, cuando estimó que con la suma de médicos efectuada por Estados Unidos en un lapso aproximado de 20 años, se había abonado la creación de dos facultades de medicina a un costo de 60 millones de dólares cada una.

La gravedad del problema de la medicina en las áreas subdesarrolladas está dada también por la disparidad en la distribución del personal médico en las zonas urbanas y rurales y entre las ciudades grandes y pequeñas.

Así las capitales y las ciudades principales pueden llegar a absorber hasta el 70 por ciento de los médicos en un país, patrón que puede observarse del mismo modo en la mayoría de las otras categorías de personal médico, desde enfermeras a farmacéuticos y dentistas. En Brasil, un estudio realizado en 1972 por Carlos Geraldo Mello, indicó una correspondencia muy marcada entre ciudades que no tienen bancos y ciudades que no tienen médicos, así como una correspondencia extraordinaria entre el número de médicos y el de bancos en una misma urbana. También es notable la comprobación de que el procentaje de médicos de una región dada terminada del Brasil sea el mismo que el porcentaje de ingreso nacional de esa región.

Resulta obvio señalar, entonces, que sobre todo en zonas no urbanas del mundo subdesarrollado, un aumento sustancial mayor el índice de mortalidad infantil, no menos que el de espectabilidad de vida, podría ser por ahí. Mas las comprobaciones de la Organización Mundial de la Salud reside en la estrecha correlación existente entre el número de camas de hospitales y el carácter específico de las causas declaradas de defunciones. De ese modo, cuanto más pobres es el país, menor es la proporción de camas de hospital por habitante y mayor el número de defunciones atribuidas a "síntomas y estados morbosos mal definidos". Y del mismo modo se producen situaciones como en Cali, Colombia, donde la mitad de todas las muertes infantiles se da 910, no obstante lo cual un 17 por ciento de los niños que fallecen no son atendidos por médicos, y otro 19 por ciento no recibe atención médica durante las 48 horas anteriores al fallecimiento.

No es casual, entonces, en presencia de datos parciales como los reseñados, que en la "Declaración de principios" correspondiente al punto 9 del temario provisional para la Reunión de Vancouver, se establezca, entre otras cosas, que "la salud es un elemento indispensable en el desarrollo humano, y uno de los objetivos de las políticas nacionales debe ser el mejoramiento de las condiciones sanitarias mediante el uso de los servicios sanitarios básicos.".

NOTICIA DE PERFIL

El loro Alberta

Hoy se me ha ocurrido escribir sobre el Loro Alberta. El se llama Antonio Alberto Reyes y vive en La Paz más o menos 70 años, lo cual no es mucho si consideramos que los loros son bastante longevos. ¿Y por qué escribo hoy sobre el Loro Alberto? Porque se me ha ocurrido, porque ayer un banco de El Prado, donde me senté para recibir unos raquíticos rayos de sol, me preguntó si yo era amigo del Loro Alberto y se contestó que sí, que era su amigo hacia muchos años, pero que no le veía y que no sabía nada de él. Entonces el banco de El Prado se entusiasmó y se puso a hablar de ese viejo loro de la montaña que nació en la calle Mercado, cerca de la calle del Iterno y que ahora se llama Mariscal Santa Cruz. Yo sé algunas cosas del Loro Alberta y se las conté al viejo banco. Le dije, por ejemplo, que los padres de este caballero fueron don Alejandro Alberta Bilbao La Vieja y doña Mercedes Reyes y que cuando el loro era pequeñito ellos tuvieron una gran fortuna, pero que ahora don Antonio no tenía guita, no tenía piastras, ni tampoco denarios. El banco me dijo que eso podía ser cierto porque alguna vez se dio cuenta que don Antonio se durmió sobre él sin importarle lo que podrían decir los que paseaban por El Prado. ¿Que podemos hacer? -preguntó el banco- yo le contesté que siempre se podía hacer algo, que avisaría a sus amigos que don Antonio estaba solo, que don Antonio estaba en la vía, pero que era muy señor para contarlo él mismo. En una entrevista que le hice hace unos días atrás, don Antonio me decía que trabajaba hace cuarenta años en la Administración Pública y agregó: "soy el único boliviano que ha dado la vuelta olímpica, actualmente ocupo el mismo cargo con el que inicié mi carrera: último auxiliar y con el mismo sueldo que comprobará a 1926 "El trabajaba entonces en la Cámara de Diputados. Cuando le pregunté si había descubierto algo en tan largo lapso, me respondió: "la sutil e inteligente manera de no hacer nada". Sin embargo, este buen loro sirvió muchos años al país en la Cancillería, fue Cónsul en Puno, Cónsul en Salta y en Valparaíso y ahora último me parece que fue Cónsul en Calama donde pasó las de Cain. Don Eduardo Saenz Garcia le nombró Director de la Biblioteca Municipal, también tuvo a su cargo la Biblioteca del Congreso y fue Ministro Consejero en el Paraguay. Hombre de gran cultura fue cumpa de Enrique Baldiviso, Roberto Prudencio y la "Generación del Centenario". Admira a Augusto Céspedes Pues bien, este señor merece algo del Estado, pero ahora, ahora mismo, porque se cerraron las puertas del modesto hotel donde vivía don Antonio y parece que se le cerraron muchas. Es por ello que - sin autorización de don Antonio - le digo al Ministro de Educación y Cultura: "Haz algo por ese loro paceño antes de que sea demasiado tarde. De nada valen las condecoraciones póstumas o los premios en "artículo mortis". Pregunta a la Sra. Julia Elena Fortún quién es don Antonio y ella me dará la razón. "Y vuelvo a charlar con el banco de El Prado y le digo que si alguna vez vuelve don Antonio y pide de ser tibio y blando con ese viejo paceño que se rie de muchas cosas y que sufre por algunas.

PAULOVICH

Reclaman por dos detenidos:

Policía disolvió en Oruro una manifestación de estudiantes

ORURO, 3 (PRESENCIA).- Un intento de bloque de calles y manifestación pública, por parte de estudiantes de la Universidad Boliviana Técnica de Oruro, fue desbaratada anoche por fuerzas policiales, con la utilización de perros y dispa de gases lacrimógenos. En transcurso, se escucharon o fuertes detonaciones de dinamita, que no produjeron daños de ninguna índole, según se informó.

La actitud de los universitarios fue en protesta por la detención de dos de sus compañeros, la semana pasada, por agentes del Ministerio del Interior. Se trata de Walter Villagra y Jorge Moya, estudiantes de la Facultad de Tecnología de la UBTO, a quienes las autoridades sindican de actividades políticas extremistas.

La intención de bloquear calles y realizar una manifestación de protesta, fue adoptada por los universitarios, luego de una asamblea, efectuada en el Paraninfo Universitario, a partir de las 11 horas. En su transcurso igualmente se decidió un paro de labores, por 48 horas, a partir de hoy. La suspensión de clases, por diversos períodos, ha estado caracterizando desde fines de la pasada semana las actividades académicas, particularmente en la Facultad de Tecnología.

La manifestación estudiantil de anoche, que no logró completamente su propósito, fue bulliciosa, pero sin excesos. Su intento de bloquear algunas de las calles de acceso a la Plaza "10 de Febrero" e ingresar a ella no pudieron prosperar, debido al rápido despliegue de las fuerzas policiales, que se posesionaron de sitios estratégicos para dominar la situación. Alrededor de las 21 horas, retornó la calma, aunque los agentes policiales continuaron en actitud vigilante por bastante tiempo más.

POLITICOS

El Prefecto, refiriéndose a los detenidos Villagra y Moya, dijo que fueron aprehendidos por funcionarios venidos desde La Paz, cuando concurrían a una reunión política, junto con otros elementos, entre ellos Siñani, Cutipa y Peralta.

Agregó que su autoridad, dentro de los propósitos de convivencia pacífica que alienta, hizo que Villagra y Moya sean admitidos en la UBTO para seguir sus estudios, pese a estar marginados por sus actividades políticas. Señaló que ambos se comprometieron a no inmiscuirse en acciones destinadas a alterar el orden público, compromiso del que participó inclusive un pariente de Villagra.

POSIBLE SOLUCION

Luego de una reunión en la que participaron el Prefecto, Comandante de la II División de Ejército, autoridades de la Universidad y representantes de los estudiantes; el Prefecto indicó que en ella se había querido mostrar la forma en que fueron detenidos los estudiantes, para que se sepa la realidad, "ya que las versiones que circularon no son evidentes".

A decir de la primera autoridad, los universitarios mostraron durante la entrevista el deseo de encontrar solución al problema.

Por otra parte, se determinó organizar una comisión, integrada por el Rector, Carlos Guzmán Pereira; el vice Rector, Rolando Moscoso Mercado y representantes estudiantiles, la misma que se trasladará a La Paz para gestionar la libertad de los detenidos. Aún no fue fijada la fecha del viaje, esperándose el resultado del pedido de audiencia al Presidente Banzer.

Por su parte, el Prefecto ofreció influir ante las autoridades superiores, para que se resuelva este problema que según expresó se halla al margen de su jurisdicción, en vista de que los detenidos están en La Paz.

Señaló finalmente que los estudiantes se comprometieron a normalizar las actividades académicas. El Prefecto señaló que las actitudes de hecho deben erradicarse para buscar soluciones en un clima de paz.

Mineros muestran su preocupación por conflicto en la universidad

ORURO, 3 (PRESENCIA).- El Sindicato de Trabajadores Mineros de San José, ha exteriorizado su preocupación por el problema universitario originado por la detención de dos estudiantes de la UBTO, lo que ha determinado, a su vez, manifestaciones y paros en las labores académicas.

El Sindicato de San José, mediante oficio dirigido al Prefecto, ha solicitado su intervención, para encontrar solución al caso. Señala que los mineros tienen hijos estudiando en las universidades, "por ello, el distrito minero de San José, en aras de la tranquilidad y la paz social entre bolivianos, queremos evitar el enfrentamiento entre hermanos, que nada bueno traerá para el desarrollo del país". También piden mayor consideración para la juventud.

Se realizará estudio del camino Santa Cruz-Tarija

SANTA CRUZ, 3 (PRESENCIA).- El Comité de Obras Públicas y la firma consultora ESI, Engenie ering Services Internacional, (boliviana - israeli) han firmado un contrato para realizar los estudios de factibilidad de construcción de la carretera que une esta capital con Camatindi, en el Departamento de Chuquisaca, que luego será ampliada hasta Tarija.

El costo de estos estudios, financiados por el Comité de OO.PP., es de 1.800.000 dólares y tendrán que ser entregados en un término, de 450, días, a partir de la fecha.

El estudio comprende una ruta de 430 kilómetros y será de vinculación interdepartamental.

La misma empresa consultora realiza otros estudios para el Comité de OO.PP., como la carretera San Ramón - Guarayos - Trinidad y luego Los Tronco - Aceites, también para vinculación con el Beni.

La firma del contrato se realizó en presencia del directorio de la autarquía del Contralor Departamental, el Fiscal del Distrito, técnico del Comité Pro Santa Cruz y periodistas.

En la oportunidad, el presidente de la autarquía, Raúl Quintela, se refirió a la trascendencia de esta ruta para la vinculación con Chuquisaca y Tarija, y luego con la Argentina. Dijo que con recursos de las regalías el petróleo y el gas, el Comité había incursionado en la verebración vial, porque los caminos son básicos en el desarrollo de cualquier país.

El millón 800.000 dólares será desembolsado por partidas y a medida que avance el trabajo.

Hundimiento de cerro destruyó 10 casas

POTOSI, 3 (PRESENCIA).- A 50 kilómetros de Potosí, en la localidad de Salinas de Yocalla, en las cercanías de la Cordillera de los Frailes y en la cabecera del río Pilcomayo, se produjo un hundimiento del cerro denominado Lekata, habiendo sembrado el pánico en la población.

A consecuencia de este deslizamiento, diez familias han quedado sin vivienda y en total, sesenta y ocho personas necesitan auxilio consistente en alimentos, frazadas y otros. Afortunadamente, no se registraron víctimas.

El hundimiento se produjo ayer, a 1.30 de la madrugada. Varios campesinos perdieron un total de 25 corderos. Inmediatamente, se trasladaron a Salinas de Yocalla geólogos de la Universidad Tomás Frías y luego de observar el fenómeno, manifestó que se trata simplemente de un hundimiento.

Los misioneros belgas, autoridades e instituciones han cooperado a los damnificados dando parte a las autoridades del Comité Nacional de Defensa Civil; el Misionero laico, oriundo de Bélgica, Mauricio Parent, que ha tomado a su cargo el auxilio a los pobladores, manifestó que buscará recursos y pedirá cooperación para construir viviendas para las diez familias que han visto sus casas destruidas por el agua y las piedras.

Cochabamba:

Universidad rendirá homenaje a catedráticos distinguidos

COCHABAMBA, 3 (PRESENCIA).- La Universidad Mayor de San Simón rendirá homenaje a los catedráticos que serán declarados "Profesores Eméritos" y a los que han cumplido veinticinco y diez años en la docencia universitaria, según informaron autoridades de esa Casa Superior de Estudios.

La ceremonia tendrá lugar mañana 4 de junio, en el Paraninfo Universitario, de esa manera la Universidad Mayor de San Simón se adhiere al homenaje del Día del Maestro.

CEREMONIA

En el acto se escucharán las palabras del Secretario General del Sindicato de Docentes de la Universidad Mayor de San Simón, doctor Máximo Aranda Pacheco.

Luego se dará lectura a la Resolución Rectoral que declara Profesores Eméritos a ex Catedráticos universitarios, a cargo del Secretario General de la Universidad, Dr. José Luis Baptista.

Se hará la entrega de nombramientos por las autoridades universitarias. Un representante de los profesores distinguidos pronunciará un discurso. La jefa del Departamento de Cultura, Beatriz H. de Bedregal, declamará un poema y a continuación actuará el Coro Universitario.

MEDALLAS

El Secretario General de la Universidad, Dr. José Luis Baptista, dará lectura a la Resolución Rectoral que confiere distinciones en favor de catedráticos de la Universidad.

El Rector de esa Casa Superior de Estudios, Dr. Ernesto Daza Ondarza, impondrá medallas a los profesores distinguidos y hablará uno de ellos expresando su agradecimiento.

Clausura del acto estará a cargo del Rector de la Universidad quien se referirá a la significación de la ceremonia y pondrá de relieve los merecimientos de los profesores eméritos y de los que sirvieron varios años en la Universidad.

NOMINA

La nómina de los profesores eméritos son: Dr. Alfonso Cuadros Mujía, Lic. Humberto Guzmán Arze, Dr. Julio López Lafuente, Dr. José Antonio Olguín Estrada, Dr. Eduardo Saracho López, Dr. ADrián Trigo Claros y Dr. José Antonio Zegada Vizcarra.

El catedrático que será distinguido con la Medalla de Oro, pertenece a la Facultad de Ciencias Puras y Naturales, Dr. Max Soria Ponce.

Los catedráticos distinguidos con la Medalla de Plata son de la Facultad de Ciencias de la Salud: Dra. Alda Claros de Bayá, Dra. Lily Cornejo Bascopé, Dr. Orlando Canedo Saavedra, Dr. Juan José Sandoval Cornejo y el Dr. Héctor Mariscal Anzoleaga. De la Facultad de Ciencias Puras y Naturales: Dr. José Dueri Aliss y [illegible] Sandoval Coca; de la Fa[illegible] de Arquitectura, Freddy [illegible] bar Salazar; de la Facu[illegible] Ciencias Agrícolas, [illegible] Amurrio Rocha; y [illegible] Facultad de Ciencias So[illegible] Lic. Fernando Chinche[illegible]

INAUGURACION

La inauguración de la[illegible] vidades académicas de la[illegible] versidad Mayor de San [illegible] está prevista para el pr[illegible] lunes, siete de junio. Co[illegible] motivo se realizará un[illegible] especial, con asistenc[illegible] autoridades universita[illegible] educacionales y d[illegible] tamentales.

Se informó que para el[illegible] del Año Académico [illegible] preparados todos los pla[illegible] estudio, para que sean ap[illegible] en las diferentes Facultad[illegible] San Simón. Tanto para l[illegible] cripción de los alumnos [illegible] para la labor de los catedr[illegible] y personal administrativo[illegible] jugado papel importante[illegible] máquinas computadoras.

"Comunicamos a los Bancos, Casas de Cambio y público en general, que el Cheque N°. 746 por US$ 3.110.16 girado por el Banco de Boston, a la orden de The Eversman MFG. Company, ha sido extraviado, por lo tanto queda nulo y sin valor habiéndose emitido el duplicado respectivo".

GRACE Y CIA (BOLIVIA) S.A.

Depto. Tesorería

La Paz, 2 de Junio de 1976

Empresa Nacional de Ferrocarriles

La Empresa Nacional de Ferrocarriles, invita a los señores Técnicos Medios Egresados de la Universidad Boliviana, en las mensiones de:

Técnico en Topografía
Técnicos en Construcciones Civiles

Los interesados deberán presentar sus solicitudes, acompañando su correspondiente Curriculum Vitae, a la Oficina de Relaciones Públicas de la Empresa,
Estación Central 2do. Piso en La Paz.

Las solicitudes serán recibidas hasta horas 17,00 del día Martes 15 de Junio de 1.976.

La Paz, 2 de Junio de 1.976

RELACIONES PUBLICAS "ENFE"

El Club 'Junín' de Sucre

EL CLUB "JUNIN" DE SUCRE, invita a todos sus hinchas residentes en el interior de la República, a estrechar filas junto a su bandera gualdinegra y constituir la gran familia JUNINENSE que trabajará en pro del Deporte y la amistad.

Llegaremos al campeonato.

Favor dirigirse a Casilla 138. A vuelta de correo recibirá una insignia y las fichas de afiliación de SOCIO RESIDENTE.

EL DIRECTORIO

Convocatoria a Licitación pública

Honorable Alcaldía Municipal de Trinidad Servicio Nacional de Desarrollo Urbano (SENDU)

PRESTAMO AID 511 - L - 047
LICITACION N°. 1/76

SEGUNDA CONVOCATORIA:

La Honorable Alcaldía Municipal de Trinidad convoca a licitación pública para la construcción de Ml. 4.671,80 de pretiles y M2 7,474.88 de aceras.

PLIEGO DE ESPECIFICACIONES

COMPUTOS METRICOS Y PLANOS

Los pliegos de especificaciones, cómputos métricos y planos podrán ser retirados en Trinidad en las oficinas del Departamento Técnico de la Alcaldía ubicada entre las calles La Paz y Junín previo pago en el Tesoro Municipal la suma de $bs. 400.oo por ejemplar o en la secretaría del Servicio Nacional de Desarrollo Urbano (SENDU) calle Juan José Pérez esquina pasaje Urdini edificio Grover 275 cuarto piso teléfono 50883 en La Paz.

Las propuestas deberán ser presentadas directamente en la Secretaría General de la H. Alcaldía, hasta horas 12 a.m. del día miércoles 9 de junio de 1976 y deberán sujetarse estrictamente al Decreto de Ley de Licitaciones y contratos de Obras del Sector Público.

La Junta de Licitación procederá a la apertura de las propuestas presentadas en el término legal, el día miércoles 16 de junio a horas 15 p.m., los interesados o sus representantes podrán asistir a dicho acto.

PARTICIPANTES

En la presente licitación pública podrán intervenir todas las empresas de primera, segunda y tercera categoría calificadas la Cámara Boliviana de Construcción, y estarán sujetas a la Ley de Licitaciones Públicas N°. 120 de 2 de febrero de 1972.

Trinidad, 20 de mayo de 1976

SECRETARIA GENERAL

Comunicado al comercio en general

Se recuerda al comercio en general establecido en el territorio nacional, que habiendo fenecido el plazo otorgado para el desaduanamiento y comercialización de las mercaderías cuya importación están prohibidas por el Decreto Supremo N°. 12914 de 3 de octubre de 1975, se procederá a la incautación de las existencias aún no liquidadas que se exhiben en almacenes.

De conformidad con el Decreto Supremo citado, las siguientes mercaderías serán objeto de incautación por autoridades encargadas para el efecto:

Partida Arancelaria	PRODUCTOS
11.02.02.09	Avena machacada o aplastada
19.03.00.00	Fideos
19.08.01.00	Productos de galletería
21.05.02.00	Sopas, potajes o caldos preparados
21.06.01.99	Levadura para panificación
21.06.02.00	Levaduras artificiales
21.07.01.00	Polvos para la elaboración de budines, gelatinas y similares, en envases para la venta al por menor.
22.05.03.01	Vinos
22.05.03.99	Los demás vinos
22.05.04.00	Otros vinos
33.06.89.05	Champues
33.06.89.06	Desodorantes en barras y pastas
34.01.01.08	Jabones comunes para lavar
34.02.02.99	Detergentes de uso doméstico
34.04.02.00	Ceras preparadas (para pisos)
34.05.01.00	Betunes y cremas para el calzado
34.05.89.00	Polvos limpiadores
39.07.01.99	Tubos (de 1/2" hasta 10")
39.07.07.01	Bolsas de cloruro de polivinilideno (polietileno)
39.07.07.99	Tambores, bidones, damajuanas y botellas plásticas con capacidad de hasta 10 litros.
48.15.07.00	Papel higiénico
48.18.00.99	Cuadernos escolares y hojas de carpetas
60.03.03.00	Medias y calcetines de fibras sintéticas o artificiales.
61.01.02.00	Ropa exterior de lana o de pelos finos para hombres y niños (abrigos, sacos, pantalones y chompas)
61.01.03.00	Ropa exterior de algodón para hombres y niños (abrigos, sacos, pantalones y chompas)
61.01.04.00	Ropa exterior de fibras sintéticas o artificiales para hombres y niños (abrigos, sacos, pantalones y chompas)
85.03.01.02	Pilas eléctricas de 1.5 voltios (solamente con diámetro de 31 a 35 mm. e inclusive aquellas que se importan conjuntamente con aparatos radio-receptores, receptores de televisión, aparatos de registro o reproducción del sonido grabadoras, tocadiscos, linternas, y otros aparatos.
94.01.01.00	Sillas y otros asientos, incluso transformables en camas, de madera.
94.01.89.00	Sillas y otros asientos, incluso los transformables en cama, de metal.
94.03.01.00	Muebles y sus partes (juegos de comedor), de dormitorio, de living y de oficina)
94.03.89.00	Muebles de metal (mesas y escritorios)
98.02.01.00	Cierres de cremallera (excepto los procedentes del Ecuador)

La Paz, 31 de mayo de 1976

Amigo abonado telefónico...

A partir del lunes 31 de Mayo, estoy distribuyendo la Guía Telefónica sin ninguna restricción a quién lo solicite.
Si aún no recogiste la tuya, debes apresurarte en hacerlo esta semana, pues la edición es limitada.
Te avisa con tiempo tu servidor.

FONITO

Ministerio de Transportes, Comunicaciones y Aeronáutica Civil

Administración de Aeropuertos y Servicios Auxiliares a la Navegación Aérea

CONVOCATORIA A PROPUESTAS N°. 5/76

Por orden del señor Ministro de Transportes, Comunicaciones y Aeronáutica Civil, se convoca a las firmas, compañías, empresas, importadores y/o fabricantes de cualquiera de los países que mantienen relaciones comerciales con la República de Bolivia, o sus representantes a presentar sus propuestas para el suministro de grupos generadores y equipos transcep-tores destinados al proyecto VHF/AA (Convenio Multinacional PNUD - Bolivia, Brasil, Ecuador, Perú).

Las especificaciones técnicas y demás documentos podrán ser obtenidos previo pago de $b. 500,oo en las oficinas de la: ADMINISTRACION DE AEROPUERTOS Y SERVICIOS AUXILIARES A LA NAVEGACION AEREA "AASANA" Av. Montes N°. 716 4°. Piso La Paz - Bolivia.

Las propuestas deberán ser presentadas con papel sellado y timbres de ley (uno por diez mil sobre el monto de la propuesta), en sobre cerrado y lacrado, acompañadas de una boleta de garantía de seriedad por la suma equivalente al cinco por mil del valor total de la propuesta, mediante boleta de garantía bancaria o póliza de seguro aceptable al Gobierno de Bolivia, hasta el 5 de julio de 1976 a horas 18:00 en las indicadas oficinas de AASANA.

La Paz, 1°. de junio de 1976

My. DIM. Aroldo Cortez Jiménez
DIRECTOR EJECUTIVO DE AASANA
V°.B°.
Gral. Javier Cerruto Calderón de la Barca
SUBSECRETARIO DE AERONAUTICA CIVIL

Junta Extraordinaria de Accionistas

Se cita a los señores accionistas de la Empresa Nacional de Electricidad S.A. a la Reunión Extraordinaria que se realizará en la Sala de Reuniones del Ministerio de Energía e Hidrocarburos, en la ciudad de La Paz, el día martes 15 de Junio a Hrs. 10:00 a.m., sujeta al siguiente Orden del Día:

Punto Unico.- Gerencia General

La Paz, 3 de Junio de 1976

Comité Organizador de los VIII Juegos Deportivos Bolivarianos Federación Atlética de Bolivia Dirección de Educación Física y Deportes

Curso de formación del cuerpo de jueces de atletismo de los VIII Juegos Bolivarianos.

Se invita a Jueces y aspirantes a esta categoría en la disciplina de Atletismo a participar en el Cursillo que sobre la materia dictará el señor Asnoldo V. Devonish, Director Técnico del Instituto Nacional de Deportes de Venezuela, bajo las siguientes condiciones:

DURACION: Del 7 al 12 de junio de 1976.
HORARIO: DE 10:00 a 12:00 a.m. y 15:00 a 18:00 p.m.
LOCAL: Casa Social del Maestro por las mañanas y Colegio Militar del Ejército por las tardes (Campo Atlético).
INSCRIPCIONES: Departamento de Deportes de la U.M.S.A. de horas 9:00 a 12:00 y 12:00 a 18:00 a partir del día jueves 3 del presente hasta el viernes 4.
REQUISITOS: Haber participado en calidad de Juez en otra categoría en competencias de esta disciplina.
CERTIFICADOS: Se otorgarán certificados de participación en el Cursillo.

NOTA: La Comisión Técnica se reserva el derecho de admisión de los postulantes al Cursillo.

La Paz, 2 de junio de 1976.

Fue rechazado plan presentado para constitucionalizar Ecuador

QUITO, 3 (AP) - El esquismo rechazó el esna presentado por la Junta tar para la consionalización de Ecuador, y nismo hizo el Nacionalismo olucionario, pero otros idos políticos, en una u otra na, lo han aceptado al igual los dos matutinos de Quito: Tiempo" y "El Comercio". Alfonso Arroyo Robelly, ctor nacional del Velasmo, aseguró que el exsidente José María Velasco rra desde Buenos Aires udió "el famoso plan ofrecipor la dictadura" y ha ofreciampliar sus declaraciones a prensa internacional.

Arroyo Robelly tildó de madura de pelo "al esquema bernamental que consulta serie de pasos inclusive el erendum hasta enero de 1978. regó que se trata de una eva estrategia para distraer pinión nacional y tratar de entar los complejos prodas internos de la propia tadura". Exigió la conatoria a una asamblea constituyente para que sea ella la que cite la carta y designe al presidente de la república.

El dirigente liberal Francisco Huerta Montalvo, fue más preciso en relación con los supuestos problemas internos del régimen militar cuando anoche dijo en un programa de televisión que si el gobierno "no anunciaba el denominado plan de reestructuración jurídica del país a lo mejor no habría triunvirato".

Señaló que uno de los tres miembros de la junta militar, el General del Ejército Guillermo Durán Arcentales, "trata de transformarse en "monoviro".

La Junta la preside el Vicealmirante Alfredo Poveda y el otro miembro es el General de aviación Luis Leonro Franco. Los tres fueron a Guayaquil hoy.

"Lo más grave", añadió Huerta Montalvo, "es la tremenda destrucción de las Fuerzas Armadas. Se sabe que un general toma datos de otro y se buscan documentos de compañeros que podrían tener opción al poder".

ASPIRANTE.- Nueva York 3 (AP).- El aspirante a la candidatura presidencial demócrata, el Gobernador de California, Edmund Brown, habla con los periodistas en Washington. Se le atribuyó una victoria en las primarias del Estado de Rhode Island, donde ganó la delegación no comprometida que le favorecía (Radiofoto AP).

Guerrilleros forzaron a cerrar el distrito musulmán de Beirut

BEIRUT, 3 (AP).- Combatientes izquierdistas, esgrimieron sus armas en patrullas de intimidación y forzaron hoy la clausura del distrito musulmán de Beirut como protesta por la intervención militar siria en la guerra civil libanesa.

Los izquierdistas y sus aliados palestinos levantaron barricadas con neumáticos encendidos y establecieron puestos de control en toda la ciudad para bloquear el tránsito y obligar a cerrar los locales de comercio y a alejar a los vendedores callejeros.

El resultado fue una ciudad fantasma, sin electricidad por segundo día consecutivo a raíz de las averías de los tendidos de alta tensión causadas por los cañoneos en los suburbios.

Algunos sectores tampoco tenían agua.

El puerto de Saida, 40 kilómetros al sur de la capital y controlado por los musulmanes, también fue paralizado por una huelga general de protesta contra los sirios, según se informó.

Pero la vida transcurrió en la "normalidad" de tiempo de guerra en el enclave, cristiano de Beirut.

Las fuerzas izquierdistas musulmanas estaban en estado de alerta por temor a que las tropas sirias trataran de entrar en Beirut y extendieran su operación de paz, que ya ha focado la guerra civil en el norte y en las provincias orientales de Akkar y Bekaa.

Dos aviones Mig de Siria atronaron la ciudad a media mañana, haciendo que algunos combatientes buscaban refugio.

El vuelo fue interpretado como una advertencia de que cualquiera que intentase desafiar al ejército sirio enfrenta la posibilidad de un ataque aéreo.

El caudillo izquierdista Kamal Jumblatt y los dirigentes palestinos han prometido resistir la acción, siria "con todos los medios".

Esto suscitó, temores de un enfrentamiento entre el movimiento guerrillero de Yasir Arafat y el ejército sirio, similar a la guerra civil de 1970 en Jordania.

El teniente Ahmed el Khatib, un aliado de Jumblatt que encabeza el escindido ejército libanés musulmán, anunció que ha dado de baja a su comandante de Bekaa, mayor Ibrahim Shaheen, por haber fracasado el martes en resistir la embestida siria a través de la frontera.

"Enfrentaremos a los sirios hasta nuestra última gota de sangre", dijo Khatib en conferencia de prensa en Beirut.

Pero las fuerzas sirias avanzaron en sus posiciones hacia el paso montañoso de Dhar al Baidar, 32 kilometros al sur de la capital. Las fuerzas de Khatib y los combatientes de Jumblatt fueron concentrados en un cruce de la principal frontera entre Damasco y Beirut.

En medios politicos se especulaba con la posibilidad de que los sirios utilizarán su avance inicial en el norte y en el este como un medio de presión para ayudar al presidente electo, Elías Sarkis, a negociar la solución de la guerra civil de 14 meses de duración.

Si Sarkis pudiera entablar las conversaciones y lograr algún progreso sin llegar a una invasión total, los sirios permanecerían donde están, dijeron las fuentes. Pero si no hubiera manera de detener la lucha, los sirios ocuparían Beirut, aun ante el riesgo de tener que librar sangrientas batallas con los palestinos, agregaron.

Sarkis, que es cristiano, fue elegido el 8 de mayo con el decidido respaldo, sirio, a pesar de la violencia oposición de Jumblatt y sus milicias musulmanas izquierdistas. Es considerado un hombre adicto a Siria y se presume que lanzará un ultimátum: "Acepten las conversaciones o tendrán que soportar la ocupación siria".

Jumblatt dijo hoy al presidente electo que se avendría a sentarse a la mesa de negociaciones con los cristianos con la única condición que se retiren los sirios. Pero hay indicaciones de que aceptará las conversaciones con só lo el fin de la promesa siria de un retiro gradual.

El presidente Suleimán Franjieh, que aún no renunció, convocó al embajador francés, Huber Argod, y al del Vaticano, Alfredo Bruniera.

Los diarios informan que gestiona la intervención de una fuerza de paz francesa para equilibrar a las de Siria.

Gobierno argentino sancionó a 3 radios

BUENOS AIRES, 3 (IPS) - El interventor en el Comité Federal de Radiodifusión (COMFER), capitán de fragata Wenceslao Adamoli, aplicó castigos disciplinarios a una radio metropolitana y tres del interior del país, por incurrir en infracciones a principios de orden y moralidad que rigen las actividades de radiodifusión y televisión.

Las emisoras involucradas son "Radio del Plata", de Buenos Aires, "Radio Rosario", de la ciudad homónima, "Radio Nihuil", de Mendoza, y "Radio Independencia", de Tucumán.

Las faltas castigadas consisten en "haber propalado un texto de publicidad inconveniente", la difusión de un comentario "que pudo haber creado falsas expectativas", las trasgresiones del cupo máximo de publicidad, y "una expresión indecorosa". También fueron sancionados dos locutores.

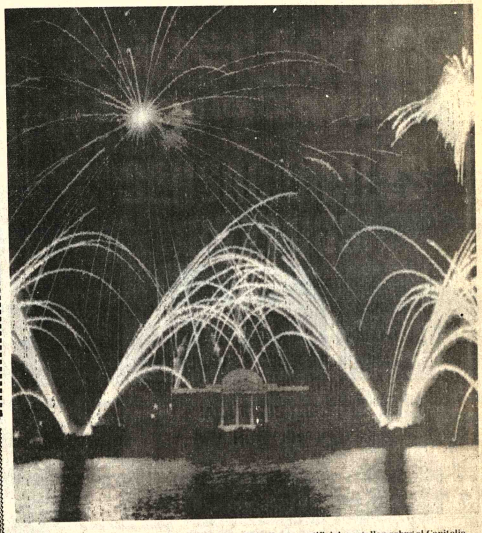

FUEGOS ARTIFICIALES.- Washington 3 (AP).- Fuegos artificiales estallan sobre el Capitolio al finalizar el estreno de la exhibición "Eye of Thomas Jefferson". La muestra se hizo en base a un modelo de Monticello, la casa de Jefferson en Virginia. Los fuegos artificiales eran similares a los del Siglo XVIII (Radiofoto AP).

Firma comercial

Precisa depósito cerrado Ref. Teléfono 41412 - 50300

Se alquila local comercial

120 m2.: ideal para comercio, excelente ubicación a una cuadra de la Plaza Murillo.

Referencias: Edificio Saenz, Camacho 1377, esquina Loayza, 1er. piso, Oficina Oriserbol.

Dactilógrafo

Tate an Lyle requiere los servicios de un Dactilógrafo para trabajo como Asistente del Gerente de Transportes y Encargado de la Recepción de Maquinaria y equipo. La base de trabajo es en la localidad de Mineros (90 Kms. al norte de Santa Cruz) y se le proveerá vivienda (una sola persona). Deberá tener conocimientos del idioma Inglés. Interesados ponerse en contacto con Peter C. Eatherley. Casilla 2483 - Tate and Lyle Enterprises Ltd. Calle Seoane 280 - Tel. 2-3896 - Santa Cruz.

Remate de una vagoneta

LA CAJA DE AHORRO Y CREDITO POPULAR, rematará el día sábado 5 de junio a horas 9 y 30 a.m. en su local de la Av. Montes Nº 651 una Vagoneta Vanguard modelo 1953, color verde, sobre la base de $b. 16.500.

Los interesados pueden verla en el lugar del remate.

Terreno vendo

Céntrico en calle Pisagua Próximo Avenida Montes más o menos 1,500 M2 Ref. Comercio Nº. 994 Telf. 27783 o 26755 al Sr. Maldonado.

TERRENO

Se vende casa como terreno en el Pasaje Juan José Pérez a una cuadra de la universidad Ref. Tel. 29098.

En propiedad horizontal vendemos

Local comercial céntrico a la calle en Yanacocha 319 son 78 M2 más 32 M2 mezzanine. Entrega vacía inmediata. Títulos al día. Tratar en el local.

Ofrecemos en alquiler inmueble

Industrial 1.600 M2 con edificio fabril 700 M2 en planta baja.

Tiene teléfono, electricidad, agua, alcantarillado y estacionamiento vehículos. Zona industrial "I" norte calle Independencia esquina Omasuyos Ref. Fono 29800.

Atención comedor

Empresa extranjera llama a licitación para atención del Comedor de su Planta para m/m 20 personas, durante 5 días de la semana sólo almuerzo.

Escribir a Casilla 7081 las solicitudes.

Reciba al invierno

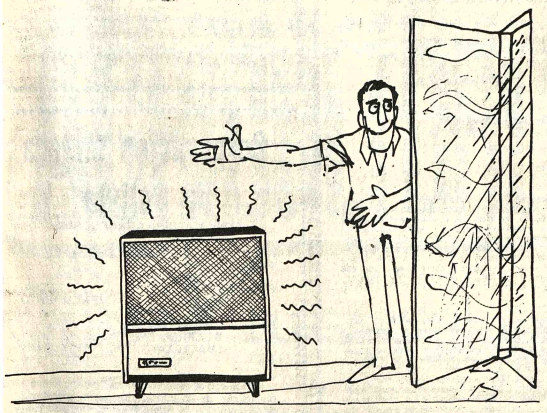

CALEFACTORES

Comet

El sistema de calefacción más práctico, más económico más completo, ahora con los últimos avances de la tecnología europea.

Mod: AMBIENTAL

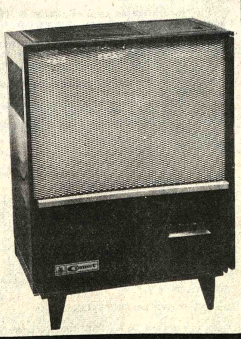

UN NUEVO PRODUCTO DE

LA GRAN CADENA DEL HOGAR

DISTRIBUIDORAS NATIONAL

ATENCION!!

AMIGOS DE

LA GRAN CADENA DEL HOGAR

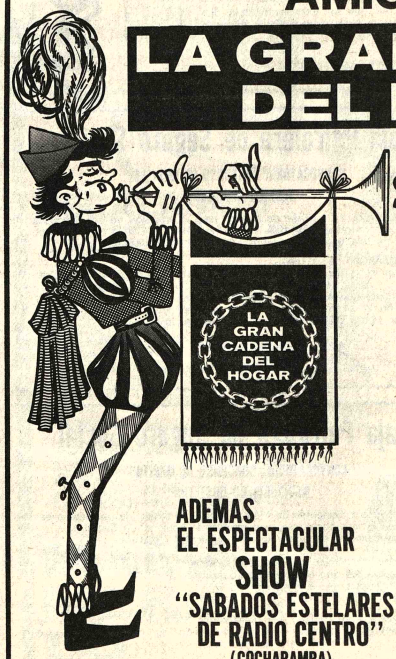

super sorteo

Sábado 5 de Junio

SENSACIONALES PREMIOS

REFRIGERADORES, LAVADORAS, MAQUINAS DE ESCRIBIR, PLANCHAS, COCINAS, SECADORES DE CABELLO, MAQUINAS DE COSER, LICUADORAS, TELEVISORES, OLLAS AUTOMATICAS, GRABADORAS CASSETTE Y MUCHOS PREMIOS MAS.

ADEMAS EL ESPECTACULAR SHOW "SABADOS ESTELARES DE RADIO CENTRO" (COCHABAMBA)

DIRIGE: RAUL CARDONA

REGALOS PARA LOS ASISTENTES

Auditorium de RADIO CENTRO Hs. 20 p.m. (8 de la noche)

ENTRADA LIBRE

No alineados exigen que EE.UU. pague daños de guerra a Vietnam

ARGEL, 3 (AP).- El comité coordinador de la conferencia de ministros de países no alineados exigió hoy que los Estados Unidos paguen compensación por daños de guerra a Vietnam y expresó su adhesión a la izquierda chilena y a la demanda cubana de que la armada norteamericana se retire de Guantánamo.

Ministros de 17 países, la mayoría de gobiernos izquierdistas, integran el comité que hoy clausuró una reunión de cuatro días aquí.

La conferencia de unos 80 jefes de Estado y gobierno de los llamados países no- alineados se celebrará en Colombo Sri Lanka, en agosto próximo. El comité ministerial que se reunió aquí tiene a su cargo la coordinación de los preparativos.

Al terminar hoy su reunión, el comité aprobó una declaración en la que también condena "el imperialismo, el colonialismo, el neocolonialismo, el racismo, el sionismo y todas las formas de explotación de los recursos nacionales por intereses extranjeros".

A petición de Yugoslavia, el grupo expresó apoyo a la independencia e integridad territorial del Líbano.

Fuentes informadas dijeron que el Ministro de relaciones exteriores sirio, Sabdel Halim Khaddam, trató que se incluyera en la declaración, redactada por Argelia, la afirmación de que la intervención militar siria en el Líbano es justificada. Irak se opuso vigorosamente, y Khaddam retiró su propuesta:

El comité "expresa su profunda preocupación por la situación en Chile a raíz de la intervención imperialista, y reafirma su solidaridad con el pueblo chileno en su lucha por establecer un régimen democrático y progresista, que garantice respeto de los derechos humanos elementales".

Al mismo tiempo, los ministros recomiendan que se otorgue carácter de observador sin derecho a voto en la conferencia de Sri Lanka, a la coalición izquierdista chilena, Unidad Popular, actualmente proscrita en su país y con la mayoría de sus líderes en el exilio.

El comunicado expresa satisfacción por "las completas e históricas" victorias de los comunistas en Vietnam y Camboya y pide a Estados Unidos que "cumpla su compromiso" contraído en el acuerdo de paz de París y pague compensación a Vietnam por los daños de la guerra. Estados Unidos dice que el acuerdo fue invalidado por la negativa de Vietnam del Norte a informar sobre la suerte de alrededor de 2.000 norteamericanos desaparecidos en acción.

Los ministros recomiendan a los jefes de estado que en su reunión de Sri Lanka respalden el ingreso de Vietnam unificado a las Naciones Unidas.

Al mismo tiempo, expresa "pleno respaldo" a la demanda cubana de que Estados Unidos evacue la base naval de Guantánamo y exhorta al "inmediato e incondicional levantamiento" del bloque económico norteamericano contra Cuba.

Otros puntos del comunicado:

-Elogia a Angola por "haber terminado con el dominio colonial y atajado la intervención del imperialismo y del régimen racista de Sud África. No menciona la ayuda soviética y cubana a los elementos marxistas angoleños.

Expresa apoyo a las guerrillas nacionalistas que luchan contra los regimientos de minoría blanca en el sur de Africa y pide un referéndum en el Sahara Español.

Reiteras su apoyo al movimiento palestino y condena "la represión ejercida por las autoridades sionistas en Palestina ocupada".

El comité coordinador lo integran ministros de Argelia, Cuba, Mali, Perú, Senegal, Somalia, Siria, Yugoslavia, Zaire, India, Guyana, Nepal, Sri - Lanka, Liberia, Malasia y Tanzania.

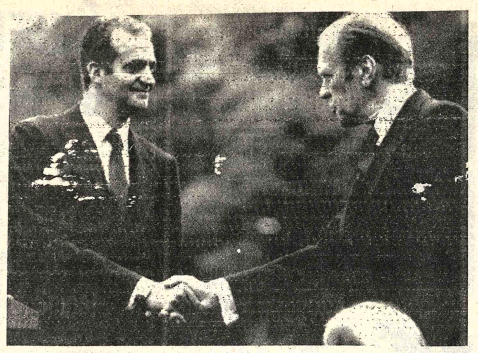

BIENVENIDA.- Washington.- (AP).- El Presidente de EE.UU., Gerald Ford, da la bienvenida al Rey de España, Juan Carlos, con un fuerte apretón de manos. El viaje de Juan Carlos a EE.UU., fue interpretado por los españoles como un paso más hacia la democracia (Radiofoto AP).

Españoles interpretan viaje del rey como camino a la democracia

MADRID, 3 (AP).- La visita del rey Juan Carlos a Washington ha disipado definitivamente las dudas y muchos españoles opinaban hoy que "Ya no hay quien detenga la marcha hacia la democracia".

Aunque aún faltan los hechos tangibles que así lo demuestren, en los seis meses que han pasado desde la muerte del generalísimo Francisco Franco el país ha tomado un rápido giro de apertura política pedido a gritos por la mayoría.

La imagen del viejo dictador que rigió los destinos españoles durante casi 40 años se esfuma con cada día que pasa.

La policía tiene que responder ante la justicia de acusaciones de maltrato a prisioneros políticos.

Los españoles van a huelga y la ganan sin tener que enfrentar cárceles ni multas.

Liberales que salieron del país con el régimen franquista vuelven a él y reciben cordial tratamiento, tanto oficial como privado.

Un íntimo familiar del generalísimo es derrotado aparatosamente en una elección política en un inequívoco giro de la derecha hacia la democracia.

Este, unido a la entrada en vigor de una ley que permite la reunión y manifestación pública de los españoles despúes de casi ocho lustros de silencio y mordaza, parece un sueño para este país.

Pero es una realidad que actúa tan sólo de aperitivo hacia libertades mucho más amplias que colocquen a España entre las democracias del mundo.

El rey lo ha dicho en Washington y los españoles van a exigirle que lo cumpla, y pronto: reconocimientos de la pluralidad política con igualdad de derechos para llegar al poder y que el único soberano a la hora de elegir sus gobernantes sea el pueblo.

Hay que convenir en que la reforma española, tras el dilatado período franquista, está resultando incruenta y civilizada.

La derecha, de la que se temía seria oposición a los planes encaminados a terminar con su larga hegemonía, está dando grandes pruebas de sensatez y resignación actuando, quizás sin querer, de una forma democrática al asentir a lo que parece ser el gran deseo de la mayoría del pueblo: la democratización del país.

Así lo demostró hace tan sólo unos días al aprobar con sólo cuatro votos en contra el proyecto del gobierno permitiendo la reunión y manifestación de los españoles.

La segunda piedra de toque, y que parece será la definitiva, está por llegar. En la próxima semana las Cortes (congreso), en su mayoría formadas por derechistas del antiguo régimen, tendrán 53 horas para decir sí o no al proyecto de ley para permitir el funcionamiento de los partidos políticos.

Ya nadie duda de que la ley va a ser aprobada con la anuencia de una derecha que en principio gritó fuerte pero que está dando grandes pruebas de sumisión y acatamiento a lo que la mayoría - incluido el gobierno - estima es mejor para el país.

Salvo imprevistos, el llamado "bunker" ha resultado ser tan sólo un terrón de azúcar que se desmoronó tan sólo con ver el agua.

Apocalipsis y Grandeza de un Pueblo

En febrero de este año, Guatemala sufrió el más devastador terremoto de su historia. Una pesadilla de la que 23.000 personas jamás despertaron. Pero su pueblo —decidido y valeroso— logró renacer de sus propias cenizas. Un esfuerzo sobrehumano que relata para Ud. Selecciones de Junio, la revista - libro.

CANDIDATOS.- Lisboa 3 (AP).- Fotografías recientes de los cinco candidatos participantes en las elecciones presidenciales portuguesas. (Los nombres de cada uno de ellos figuran debajo de la fotografía correspondiente (Radiofoto AP).

Canciller del Brasil dijo que la OEA pasa momento de crisis

SANTIAGO DE CHILE, 3 (AP) - El Canciller del Brasil, Antonio Azeredo da Silveira, dijo hoy aquí que "la OEA pasa por un momento de crisis'", informó la agencia local ORBE.

Agregó a su llegada para participar en la asamblea anual de la Organización de los Estados Americanos que la manifestación más clara de la crisis es "el gran desequilibrio que hay entre unos países y otros".

Dijo que Brasil está interesado en un nuevo orden internacional que implique términos de intercambio más equitativos en las relaciones entre los países desarrollados y de los de menor desarrollo, según la información de ORBE.

Señaló que en América es clara la diferencia entre Estados Unidos y el resto de los países.

Canciller venezolano solicitó a Pinochet libertad para Corvalá

SANTIAGO DE CHILE, 3 (AP). - El Canciller de Venezuela, Ramón Escovar Salom, pidió hoy al presidente Augusto Pinochet que disponga la libertad de Luis Corvalán, Secretario General del Partido Comunista Chileno detenido hace más de dos años, informó la agencia local Orbe.

Escovar, quien llegó anoche para la reunión anual de la Organización de los Estados Americanos, se entrevistó al mediodía con el Presidente Pinochet en el edificio Diego Portales, sede del gobierno y donde tendrá lugar la conferencia.

Escovar dijo después de la reunión que su solicitud obedecía no a un interés personal de su gobierno, sino a peticiones planteadas a ese gobierno.

Corvalán de 58 años de edad, está detenido desde fines de 1973, poco después que las Fuerzas Armadas derrocaran al gobierno del Presidente Salvador Allende.

Durante su encierro, Corvalan ha estado en diferentes centros de detención establecidos por el gobierno militar y se dice que actualmente se encuentra en el campamento de detenidos de Tres Alamos, en esta capital.

Orbe dijo que Escovar, al hablar sobre los derechos humanos con los periodistas, halló que "la OEA debe crear un sistema que defienda el principio en todos los países latinoamericanos, sin excepción".

Aclaró Escovar que el fracaso de la organización en la reunión que comienza mañana sería negativo para el sistema interamericano.

"Le expresé al Presidente Pinochet", dijo Escovar, "nuestro interés en la libertad de algunos detenidos políticos, entre ellos el señor Luis Corvalán.

Preguntado sobre la respuesta del Presidente Pinochet a su solicitud, el canciller venezolano dijo que "sobre eso no puedo adelantar nada. Solamente puedo limitar a mencionarle el problema: no puedo adelantar nada".

"Es un caso que nos interesa por circunstancias especiales", dijo Escovar, "y responder a un periodista que consultó sobre la base de esa petición.

Un vocero oficial comunicó después que el Ministro venezolano pidió la liberación de Corvalán y de otros presos políticos no identificados.

"El Presidente Pinochet prometió estudiar el asunto", dijo el portavoz.

Vendo Vagoneta Fiat 125

Año 1974 — Informes

58457 horas de oficinas.

Federación Departamental de Beneméritos de la Patria, Potosí, Bolivia

Cite Nº. 186/7

Potosí, 18 de Mayo de 1976

Al señor
Gral. Hugo Banzer Suarez
EXCMO. PRESIDENTE DE LA REPUBLICA DE BOLIVIA
La Paz.-

Excmo. Mandatario de la Nación:

La Federación Dptal. de Beneméritos de la Patria, se permite presentar a Ud. su salutación más sincera y cordial, haciendo votos para que su gobierno continúe en la administración del Estado con esa inquebrantable fe nacionalista y bajo la égida de nuestra Enseña Nacional.

Excmo. señor Presidente conocemos su voluntad férrea de servir a todos los pueblos de nuestra amada Patria, levantando los fundamentos para la industrialización de las enormes incontables riquezas naturales existentes en el país, dotando de nuevas leyes socio-económicas que deparen a todas las clases laborales mejores condiciones de vida, además de beneficiarlos y deparando una constante superación cultural, vigorizando de esta manera nuestra economía para una mejor supervivencia de todos los bolivianos.

Confiados en esa voluntad que el destino le ha deparado bajo esa nueva mentalidad de superación de su pueblo, aprovechamos la oportunidad para solicitar a su ilustrada magistratura de curso al clamoroso pedido del pueblo potosino, que mediante el Sr. Prefecto del Departamento presentó en ocasión de su última visita a la ciudad de Potosí en fecha del actual y que consiste en lo siguiente:

1º.- Instalación de una planta electrolítica de Zinc, para cuyo efecto el Comité Dptal. de Desarrollo y Obras Públicas de Potosí ha presentado un trabajo demostrando técnicamente las ventajas comparativas y económicas que justifican la inclusive en forma gráfica el complejo industrial de ese mineral en el Departamento de Potosí.

2º.- Instalación de una fábrica de cemento por reunir las condiciones más favorables y ventajosas para tal objeto particularmente por las enormes cantidades naturales de materia prima. y

3º.- La conclusión del camino carretero Potosí-Uyuni, como el camino asfaltado Bermejo-Tarija y Potosí - Sucre, cuyos estudios ha merecido la aprobación correspondiente, los mismos que servirían como el mejor vínculo que complementará la vertebración nacional.

Estimaremos en alto Excmo. Sr. Presidente su amplia colaboración a este jirón de la Patria, de lo que a nombre de los ex-soldados de la Guerra del Chaco presentamos a Ud. nuestros agradecimientos.

Con este motivo presentamos a su Excelencia las consideraciones de nuestra distinción personal.

"POR LAS CRUCES DEL CHACO"

Bmto. Gabino Cárdenas A., PRESIDENTE; Bmto. Alberto Hinojosa M., STRIO. DE RELACIONES; Bmto. Moisés Díaz de la Quintana, VICE PRESIDENTE; Bmto. Marcelino Saenz Z., STRIO. DE JUSTICIA.

Vendo

Por motivo de viaje enseres y varios a medio uso de procedencia norteamericana.
Calle Flores Quintela entre 13 y 14 (Calacoto) Nº. 100 sólo sábado y domingo horas 9:00 - 18:00.

!Sorpresa Vecinos de ACHOCALLA!...

Atendiendo numerosos pedidos y después de un detenido examen de necesidades, se ha visto por conveniente incluir esa zona en la nueva ampliación telefónica de 20.000 líneas.

En vista de que no existen muchas disponibilidades, les sugiero suscribir su acción lo más pronto posible.

Te avisa FONITO

Extranjero liquida

Por motivo de viaje extranjero liquida, Radio Zenith Ultraoceanico. Stereo Zenith 3 en 1, living, bicicleta, artículos de caza, televisión, frazadas eléctricas y otros artículos caseros. Calle Manuel Iturri Nº. 7584, dos cuadras de la Academia de Policías, Bajo Seguencoma. Micro "O".

Gratifico con $b. 5.000.--

A quien devuelva o dé informes sobre reloj marca "Rolex" de hombre, pequeño, con esfera dorada y malla metálica perdido el 30 del corriente, en el circuito de Cota-Cota al accidentarme.

Ref.: Francisco Uriburu
Telf. 54596 y 50104

Motivo viaje

Se vende ropa alemana a medio uso para señoras, vestidos, trajes de dos piezas de jersey, ropa usada de niños.
Seguencoma: Av. A. Michel 7414 (frente Academia de Policías) Sábado 5 de junio de hs. 10 a 17.

Señora acompañante

Se requiere durante el día para persona mayor. Indispensable referencias. Mañanas Heriberto Gutiérrez 2412 2do. piso esquina Belisario Salinas.

Citación a los adjudicatarios de San Isidro

Se cita con carácter de suma urgencia a todos los adjudicatarios de Villa San Isidro a horas 8 de la mañana del día sábado 5 del mes en curso para tratar el problema de la consolidación de los terrenos, en presencia del Alcalde Municipal.
Se tomará en cuenta la inasistencia.
La Paz, 3 de junio de 1976
VICENTE FLORES SURCO

Federación Departamental de Beneméritos de la Patria, Potosí, Bolivia

Cite Nº. 189/76

CARTA ABIERTA AL SEÑOR MINISTRO DE URBANISMO Y VIVIENDA

Potosí, 20 de Mayo de 1976

Al señor
Contralmirante Santiago Maese Roca
MINISTRO DE URBANISMO Y VIVIENDA
La Paz.-

Señor Ministro:

Los Beneméritos y Ex-combatientes de la Guerra del Chaco de la Villa Imperial de Potosí, llamada la Capital Colonial de América, donde tuvimos el honor de recibirle muy efusivamente, y quedamos gratamente impresionados por sus expresiones, hemos sido sorprendidos y consternados al conocer que su Portafolio, por información en conclusiones del Subsecretario de Urbanismo y Vivienda y los técnicos, obliga a la brevedad posible se efectúe la cancelación de la suma adeudada por el Comité Dptal. de Desarrollo y Obras Públicas, a la Empresa Constructora Integral Ltda. y la Consultora I-PA.

Señor Ministro, nos resistimos a creer que los técnicos de ese Ministerio hubieran reconocido solvencia, capacidad y responsabilidad a las nombradas instituciones sobre las obras realizadas que a todas luces constituyen un verdadero fraude y engaño a los intereses del pueblo de Potosí. En el ocaso de nuestras vidas vemos tanta injusticia y la amargura y disgusto que nos embarga nos induce a censurar que por la conducta de malos profesionales y pésimos asesores tengamos que soportar los peores servicios públicos donde se han invertido cantidades enormes de dinero producto del esfuerzo del trabajador de esta tierra.

Nuestras convicciones como ex-soldados del Chaco y defensores de la Heredad Nacional, son profundamente patrióticas y nacionalistas arraigados en nuestro mismo pueblo, ésta la razón para que nos dirijamos a Ud. y hacerle conocer la resolución unánime tomada en asamblea general del día 19 del presente, y que es la siguiente:

1º.- Revisión inmediata del informe de conclusiones elevado por el Subsecretario de Urbanismo y Vivienda y técnicos de su Portafolio, con referencia a la cancelación de la deuda a la Empresa Constructora Integral Ltda. y Consultora IPA. ; mientras tanto se deje sin efecto la obligación de pago dispuesto por su Ministerio.

2º.- Publicación por todos los medios necesarios el informe en conclusiones del Subsecretario y técnicos de ese Portafolio, a fin de que se justifique los motivos que primaron para la obligatoriedad de tan injusta cancelación.

3º.- Caso de no darse curso a los anteriores puntos, solicitamos la consideración de tal cancelación, por el Consejo de Ministros, para que a nivel de Gabinete se resuelva el petitorio de todo un pueblo que merece un mejor trato a la par de los demás distritos del país, y deslindar de esta manera responsabilidades civil y administrativa conforme dispone la Constitución Política del Estado y disposiciones relativas.

Con este motivo, presentamos a Ud. las consideraciones de nuestra distinción personal.

"POR LAS CRUCES DEL CHACO"

Bmto. Gabino Cárdenas A, PRESIDENTE; Bmto. Moisés Díaz de la Quintana, STRIO. DE RELACIONES; Bmto. Alberto Hinojosa M., STRIO. DE RELACIONES; Bmto. Marcelino Saenz Z., STRIO. DE JUSTICIA; Bmto. Juan Gonzales T., STRIO. DE HACIENDA; Bmto. Ponciano Martinez C., STRIO. DE SEGURIDAD SOCIAL; Bmto. Mariano Garrón R., STRIO. DE CULTURA; Bmto. Marcelino Garcia C., STRIO. DE COORDINACION; Bmto. Juan Mendoza Q., STRIO. DE BENEFICENCIA; Bmto. Artidoro Quiroz L., STRIO. DE TRANSPORTES; Bmto. Humberto Velasquez T., STRIO. DE ACTAS.

Caja Petrolera de Seguro Social

CONVOCATORIA CONCURSO DE MERITOS
TECNICO-RADIOLOGO

Se convoca a Concurso de Méritos para la provisión de dos Técnicos Radiólogos para trabajar con base en las Regionales de Camiri y Santa Cruz.
Los postulantes deberán reunir los siguientes requisitos:

1) Certificado de Técnico
2) Ejercicio profesional no menor de 3 años.

Los expedientes deberán ser presentados hasta el día 7 del mes de junio del presente año, en las oficinas de la Caja Petrolera de Seguro Social, de la ciudad de La Paz. (Calle Obispo Cárdenas Nº. 1415 4to. piso)

La Paz, mayo 1976

JEFATURA MEDICA NACIONAL

Caja Petrolera de Seguro Social

CONVOCATORIA CONCURSO DE MERITOS
MEDICOGINECO-OBSTETRA

Se convoca a Concurso de Méritos para la provisión de un médico especialista en Gineco-obstetricia, con base en la Regional de Camiri.
Los postulantes deberán reunir los siguientes requisitos:

1) Título Académico en Provisión Nacional
2) Certificados que acrediten especialización
3) Certificados de Incompatibilidad
4) Ejercicio profesional no menor de 3 años.

Los expedientes deberán ser presentados hasta el día 7 de junio del presente año, en las oficinas de la Caja Petrolera de Seguro Social de la ciudad de La Paz (Calle Obispo Cárdenas 4to piso).

La Paz, mayo de 1976

JEFATURA MEDICA NACIONAL

SILVANA

El reloj suizo de confianza

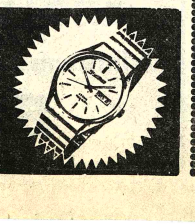

Distribuidores para Bolivia:
LA PRECISION
Casilla 569 - Cochabamba

Corporación Minera de Bolivia

CONVOCATORIA A PROPUESTAS

Se convoca a propuestas para la provisión de:

PEDIDO ARTICULO		FECHA VENCIMIENTO
KAI-4/76	600 T.M. GRASA DE CERDO (MANTECA)	24/6/76 HORAS 12:00

El pliego de especificaciones, se encuentra a disposición de los interesados, en la Secretaría de la Comisión de Adquisiciones, 4to. piso Edificio Central.

GERENCIA DE ADQUISICIONES
La Paz, junio 1ro. de 1976
PR - 348/76

Corporación Minera de Bolivia

Profesores

La Corporación Minera de Bolivia, requiere los servicios de Profesores de Educación Física, Música y Educación Primaria, para el Ciclo Básico de las Escuelas dependientes de las Empresas: Caracoles, Huanuni y Viloco.

Los interesados deberán apersonarse a las Oficinas del Departamento de Educación, ubicadas en el sexto piso del Ministerio de minería y Metalurgia.

La Paz, junio de 1976

PR - 355/76

jandro Orfila:

De la Sexta Reunión de la OEA saldrán definiciones concretas

SANTIAGO DE CHILE, 2 (...). El Secretario General de Organización de los Estados ericanos, Alejandro Orfila, zo hoy para inaugurar ma- ana la sexta asamblea anual de entidad.

En la sesión inaugural de ñana fijada para las 15.30 ra local los únicos oradores rán Orfila, el canciller chileno tricio Carvajal y el Presi- nte Augusto Pinochet.

En breves declaraciones en aeropuerto, Orfila expresó ue "la reunión de cancilleres figuramente contribuirá al álogo del hemisferio, ya que se analizarán importantes temas donde se aguardan definiciones categóricas".

Hay muchas posibilidades agregó el diplomático ar- gentino— de que en la reunión afloren soluciones concretas para candentes temas, como la Ley de Comercio Exterior de los Estados Unidos".

Al respecto dijo que "el po- der ejecutivo de los Estados Unidos ha tratado de influir so- bre el congreso de ese país, pero hasta ahora nada se ha logra- do".

Consultado sobre la posición de la OEA ante la ausencia de México en la reunión, Orfila dijo: "La OEA no estudia nin- guna sanción contra México por haberse negado a concurrir, ya que cada país es libre de tomar sus propias determinaciones".

México no concurrirá a las deliberaciones de la OEA en Santiago como una demos- tración de su rechazo al go- bierno militar de Presidente Augusto Pinochet.

"Todos los cancilleres — agregó Orfila—, de acuerdo con lo que he tenido oportunidad de conversar, concurren con el mismo espíritu de propender al diálogo y a la comprensión de los distintos puntos" de la agenda de la reunión.

PROGRAMA FAMILIAR. Virginia 3 (AP) - El senador Strom Thurmond republicano de Carolina del Sur, juega con su hijo Paul de 4 meses durante la filmación de una película familiar para la te- levisión en su casa de Virginia. El programa será transmitido hoy (Radiofoto AP)

Problema de Islas Malvinas está en temario de la OEA

SANTIAGO DE CHILE, 3 (IPS) - El Comité Jurídico Interamericano (CJI) con sede en Río de Janeiro, elevó un informe anual a la VI Asamblea General de la Organización de Estados Americanos (OEA), en el que aborda el problema de las islas Malvinas, apoyando las aspiraciones de la Argentina.

Dicho comité dependiente de la OEA, expresa en su in- forme: "La República Argentina tiene inobjetable derecho de soberanía sobre las islas Malvinas, por lo que la cuestión fundamental a resolver es el procedimiento a seguir para el reintegro de su terri- torio".

El organismo consultivo de la organización de estados americanos, propina así un duro golpe a las pretensiones bri- tánicas sobre el archipiélago, condenando como "amenaza a la paz y a la seguridad del continente, así como flagrantes violaciones a las normas in- ternacionales sobre no in- tervención", la presencia de na- ves de guerra de la Gran Bre- taña, en las aguas adyacentes de estados americanos.

Finalmente, el CJI dice que estas acciones "configuran una conducta hostil con el fin de acallar las reclamaciones del gobierno argentino, y des- tinadas a obstruir el desarrollo de las negociaciones re- comendadas por la asamblea general de las Naciones Uni- das".

Reunión sobre Habitat:

Ley mexicana de asentamientos fue adoptada como un ejemplo

VANCOUVER, (CANADA) 3 (NOTIMEX).- La Ley general mexicana sobre asentamientos humanos será distribuída entre los delegados a la reunión sobre habitat, ya que fue reconocida como modelo de los mecanismos legales que deben establecer los países en desarrollo para controlar el uso y el precio del suelo urbano.

El jefe de la delegación mexicana a la Conferencia Mundial sobre Asentamientos Humanos, Ignacio Ovalle Fernández, informó hoy que el viernes próximo se distribuirá la ley a los delegados por recomendación de la comisión de la conferencia, que después de analizarla ordenó su dis- tribución como ejemplo.

Ovalle Fernández, a quien en su calidad de vicepresidente de la reunión le ha tocado presi- dir parte de las plenarias, ex- plicó que tanto los delegados de los países desarrollados como de los que están en desarrollo han expresado en la conferencia la necesidad de controlar el uso del suelo urbano por parte de sus respectivos gobiernos.

Se ha unificado el criterio de los participantes en torno a la necesidad de establecer los mecanismos que aseguren la justa distribución de la tierra en los años futuros, considerando que la explosión demográfica disminuye las reservas terri- toriales en forma incontrolada.

Por otra parte cabe señalar que la intervención del presi- dente Echeverría en la primera plenaria de la conferencia aún repercute entre los delegados.

Delegaciones tercermun- distas, encabezadas por Argelia y Cuba firmaron junto con la de México una iniciativa a fin de que algunos de los pronun- ciamientos políticos del man- datario mexicano se incorporen a la declaración general de la conferencia, que será dada a conocer el día de la clausura de habitat 76.

La declaración servirá para normar las políticas de acción sobre asentamientos humanos, que en la próxima década adoptarán tanto los organismos internacionales como los países miembros de la ONU.

En las plenarias de hoy participaron entre otros los delegados de Arabia Saudita, Rumania, Noruega, Alemania Federal, Egipto, Italia, Cuba, Bélgica, Indonesia, y Zaire. Además el presidente del Banco Interamericano de Desarrollo, Antonio Ortiz Mena.

Durante el tercer día de tra- bajos comenzaron los pronunciamientos políticos tra- dicionales en estos foros: así y en su oportunidad, Egipto atacó a Israel, como Cuba a Estados Unidos y a los gobiernos fas- cistas de América Latina.

El delegado de Rumania a la reunión leyó un mensaje del presidente Nicolau Ceausescu en el que urgió a la comunidad internacional la creación de un nuevo orden económico, en el que pide que los países ter- cermundistas obtengan de los desarrollados la tecnología y el apoyo económico, a fin de propiciar un desarrollo integral y social que permita a las naciones pobres conservar su soberanía y su dignidad nacional.

Por su parte el licenciado Ortiz Mena recomendó a los países del Tercer Mundo que elaboren una estrategia de asentamientos humanos basada en las siguientes líneas: crecimiento demográfico controlado, redistribución geográfica de la población, regularización del precio del suelo urbano, ampliación de las oportunidades de em- pleo, alquiler de vivienda pública, transporte urbano, me- joramiento de tugurios y ad- ministración de gobierno de las áreas urbanas. Ortiz Mena aseguró que el problema central del desarrollo de las ciudades no es simplemente construir viviendas, pues este es sólo un factor del conjunto de servicios sociales que se debe proporcionar a los usuarios.

Ante los delegados a la reunión, Ortiz Mena aseguró que México es pionero en América Latina, ya que inició el programa que concepúa la vi- vienda como uno de los servicios sociales desde hace 20 años, cuando dirigía el país Adolfo Ruiz Cortines.

Actualmente, con veinte años de experiencia, agregó, México conceptúa el asen- tamiento humano como aquel que se ofrece toda clase de servicios sociales a los usuarios.

Pinochet reajusta sueldos en un 39% por "alza de vida"

SANTIAGO DE CHILE, 3 (AP). El gobierno anunció que otorgará un reajuste del 39 por ciento en los sueldos del mes de junio para compensar el alza del costo de la vida que este año ya llega a un 69.7 por ciento.

El Instituto Estatal de Estadísticas dijo que la in- flación fue de un 9,8 por ciento en mayo. El aumento de salario forma parte de un sistema del gobierno para dar reajustes automáticos cada tres meses para paliar el in- dice inflacionario.

El gobierno dio a conocer los nuevos salarios de la escala.

Buenos Aires ahora DESDE LA PAZ

2 veces por semana

MARTES Y JUEVES EN VUELOS DIRECTOS

Con el mejor CREDITO

consulte a su agente de viajes

AEROLINEAS ARGENTINAS

LA PAZ Av. Mariscal Sta. Cruz esq Almte. Grau tel. 51711 50792

Cha. Boliviana de Publicidad

ATENCION AGRICULTORES

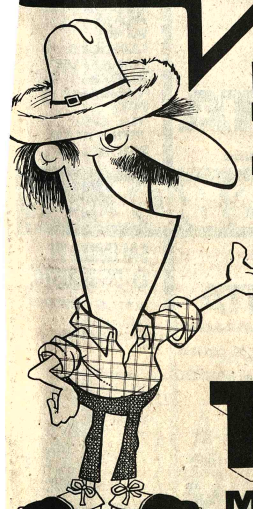

LLEGARON!

Discos para arado de 26" y 28"

Discos para rastra de 20"

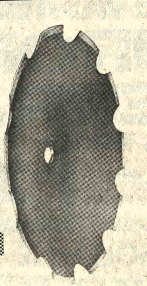

IMPLEMENTOS AGRICOLAS

TATU MARCHESAN

CIBO

Cia. Comercial Industrial Boliviana S.A.

LA PAZ - Plaza San Francisco 202 - Telefs. 50900 - 20203 Casilla 954

SANTA CRUZ - 24 de Septiembre 241 - Telefs. 23176 - 23177 Casilla 670

PARA SU COMODIDAD, AMPLIAMOS HASTA EL 5 DE JUNIO INCLUSIVE

NUESTRA CAMPAÑA POR EL DIA DE LA MADRE

REGALAMOS

UN FINO PRESENTE DE ACUERDO AL MONTO DE SU COMPRA:

*CINTAS METRICAS-HANSA
*ESTUCHES NIVEA—ATRIX
*RADIOS DE BOLSILLO TR—3500
*CAFETERAS ELECTRICAS ELECTROLUX (para 110v.)
*LICUADORAS control electrónico ARNO (para 110v.)
*BATIDORAS ARNO (para 110v.).
*VENTILADORES de tres velocidades ARNO (para 110v.).
*RADIOS NISSEI RM-61
*FILTROS DE AGUA KATADYN 2980/5.
*VAJILLA tipo bavaria: Tazas café 6/8; tazas consome 14/35; platos paneros 21/15; platos paneros 21/17; platos paneros 21/19; platos planos 21/24 y platos hondos 23/23.
*LINTERNAS: 4601, 4621, 4631, 4632, 4633, 4634

OBTENGA SU OBSEQUIO ADQUIRIENDO UNO O MAS DE LOS SIGUIENTES ARTICULOS:

*Refrigeradores eléctricos: ELECTROLUX BRASTEMP, y CONSUL.
*Refrigeradores a kerosene: ELECTROLUX y CONSUL.
*Congeladoras eléctricas y a kerosene verticales y horizontales: ELECTROLUX.
*Cocinas a gas: SEMER y GERAL.
*Cocinas eléctricas: SENKING.
*Estufas a kerosene: VOLCAN.
*Lavadoras eléctricas: BRASTEMP.
*Calefones eléctricos: RHEEM.
*Cafeteras: ELECTROLUX (para 110v.).
*Aspiradoras y lustradoras: ELECTROLUX y ARNO (para 110v.)
*Licuadoras electrónicas, batidoras y ventiladores: ARNO (para 110v.).
*Lámparas de techo, de mesa, de pié, aplíques y pantallas para el hogar.
*Filtros para agua: KATADYN.
*Vajilla tipo BAVARIA.
*Cajas fuertes: MARTE.
*Radios, grabadoras, equipos combinados, altoparlantes, cintas y cassettes: SONY.
*Tocadiscos, sintonizadores, amplificadores, altoparlantes y accesorios: DUAL.
*Radios: NISSEI
*Televisores: SONY y NOBLEX.
*Pianos Sonoros: BERTAGNI.
*Máquinas de tejer: CORONA, KNITTAX, TURMIX, y HELVETIA.
*Máquinas eléctricas de coser y bordar: ELNA.
*Máquinas de coser a pedal: HANSA.
*Máquinas de escribir portatiles y de escritorio manuales y electricas: FACIT.
*Máquinas de calcular manuales, eléctricas y electrónicas: FACIT.
*Máquinas de sumar manuales y eléctricas: FACIT.
*Bicicletas para niños y adultos.
*Bicicletas estacionarias para ejercicios.

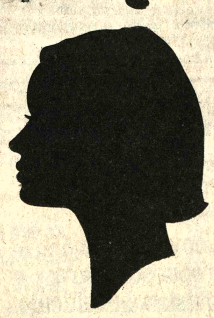

MAMA MERECE LO MEJOR

y lo mejor está en:

Oferta limitada consulte detalles

HANSA Ltda.

La firma boliviana de su confianza con mas de 65 años al servicio del país

DEPARTAMENTO MERCADERIAS TEL. 50878 Yanacocha esq. Mercado

Sucursales: COCHABAMBA-ORURO-POTOSI-SANTA CRUZ-SUCRE-CAMIRI-TARIJA-TUPIZA-VILLAZON-ATOCHA

Brusco descenso del precio del estaño

Un brusco descenso de 12 puntos experimentó ayer la cotización del estaño en la Bolsa de Metales de Londres, luego de venderse la libra fina en 3,40 dólares.

Tal como habían expresado los especialistas en minería, el precio de 3.52 dólares registrado anteayer en Londres constituyó tan sólo un alza "artificial", que obedeció a los juegos de los coredores de bolsa.

Dicho incremento de la cotización del estaño también ha sido interpretada como "una maniobra" para obligar a la Reserva de Estabilización a operar como vendedor.

En efecto, el Buffer Stock, de acuerdo a la nueva escala de precios aprobada por el Consejo Internacional del Estaño, tiene como precio máximo 1.200 dólares malasios por picul, que en su equivalente en dólares americanos vendría a ser 3,50 por libra fina.

Ello indica -según explicaron los especialistas- que el Buffer Stock ha empezado a vender estaño anteayer en forma obligada y que ahora se encuentra en el tercio superior de la escala de precios, donde puede vender pero no está obligada a hacerlo.

COTIZACIONES

Las cotizaciones en Londres fueron las siguientes:

Estaño, 3,40 dólares por libra fina.
Plomo, 0,20 dólares por libra fina.
Zinc, 0,32 dólares por libra fina.
Cobre, 0,65 dólares por libra fina.
Bismuto, 7,50 dólares por libra fina.
Cadmio, 2,75 dólares por libra fina.
Wolfram, 102,97 dólares por UMF.
Antimonio, 24,50 dólares por UMF.
Plata, 4,61 dólares por onza troy.
Oro, 127,00 dólares por onza troy.

NUEVA YORK

NUEVA YORK, 3 (AP) - Precios de hoy de metales no ferrosos:

Aluminio, .44 centavos la libra, Nueva York.
Antimonio, 1.60 dólares la libra, Nueva York.
Cobre, 70 5/8 centavos la libra, Connecticut.
Plomo, 23 centavos la libra, Nueva York.
Zinc, 37 centavos la libra, San Luis.
ESTAÑO, 3,8287 dólares la libra, Nueva York.
Mercurio, 110 dólares el frasco, Nueva York.
Oro, 127,15 dólares la onza, Nueva York.
Plata, 4,695 dólares la onza, Nueva York.

Fuera de la agenda de la reunión de la OEA

Adriázola expondrá caso marítimo en la VI Asamblea de Cancilleres

SANTIAGO DE CHILE, 3 (AP).- El Canciller boliviano Oscar Adriázola anunció que expondrá el problema de la mediterraneidad de su país durante la Sexta Asamblea de la Organización de los Estados Americanos que comenzará mañana aquí.

"Yo revelaré el curso que siguen la negociaciones" con Chile, dijo luego de su primera reunión con su colega chileno Patricio Carvajal.

Chile y BOLIVIA iniciaron hace más de un año conversaciones para solucionar la antigua aspiración boliviana de tener una salida al Oceano Pacífico por territorios Chilenos.

El canciller Adriázola reconoció que el asunto "no está en el temario" de la reunión de la OEA, pero "yo revelaré el curso que siguen las negociaciones", expresó.

Adriázola que llegó el martes, se reunió ayer con Carvajal, porque según dijo "la prioridad número uno para nuestro país es el problema de la mediterraneidad".

Agregó que "las negociaciones avanzan. Mi misión aquí es agilizarlas" y se apresuró a aclarar que abriga "esperanzas de que llegaremos a un feliz término en estas negociaciones" con Chile.

El Canciller boliviano dijo a los periodistas luego de la reunión con Carvajal que no se había mencionado la posibilidad de conversaciones conjuntas de Chile, BOLIVIA y Perú también interesado en el problema.

Según un tratado firmado en 1929 Chile no puede transferir a terceros territorios que antes de la guerra de 1879 pertenecieron a Perú, sin el consentimiento de este país.

En las negociaciones con BOLIVIA, Chile ofreció un corredor hacia el Oceano Pácifico que se extiende por el Norte de su provincia de Arica, que en el pasado perteneció al Perú.

Adriázola también dijo que no había sido informado sobre las conversaciones de ábril pasado en Lima entre Chile y Perú.

Según fuentes diplomáticas, Bolivia y Chile no han superado tres importantes puntos para llegar a un acuerdo.

La exigencia chilena de desmilitarizar el corredor; la utilización de las aguas del Río Lauca y la cesión de un territorio equivalente al que se entregaría a BOLIVIA.

"Todo aquello esta lógicamente supuesto dentro de las conversaciones - expresó Adriazola - esto hay que negociarlo".

El canciller boliviano indicó que volverá a su país el domingo "porque tengo un compromiso con el señor Henry Kissinger, pero volveré posiblemente el lunes" a las sesiones de la OEA.

Reunión de católicos e "Un encuentro con Crist

El domingo 6 del presente mes, la organización cris "Movimiento de Renovación en el Espíritu Santo" llevará bo una reunión en el Colegio La Salle, en la que se dic conferencias sobre la necesidad de reencontrar a Cristo pa vir en amor, paz y felicidad.

El programa denominado "Un encuentro con Cristo cumplirá desde las 9 horas, para finalizar alrededor de las mismo día domingo, incluyendo cánticos, reflexiones grupos, testimonios, oración y celebración eucarística.

En la invitación del Movimiento de Renovación en el Es Santo, se formula reflexiones como las siguientes:

"Hermano católico: ¿has pensado alguna vez, en tu mo de meditación, de que este mundo actual se encuentra tiempo de confusión, de guerras, de muertes, de catástr ¿No crees tú que es necesario un "nuevo renacer" de la hu dad, para que el mundo pueda vivir verdaderamente en paz y felicidad? La respuesta a estas y otras pregunta encontrarás el día domingo 6 de junio, en "Un Encuentr Cristo", el día de Pentecostés, en el local del colegio La S calle Loayza- desde las 9 horas hasta las 18 horas del m día".

La invitación añade que los fieles deberán llevar cons Biblia, cuaderno, lápiz y merienda para el mediodía.

Venta de oro del FMI no tiene ninguna repercusión negativa

Las ventas de oro del Fondo Monetario Internacional no incidirán negativamente en la economía nacional, declaró ayer el Gerente General del Banco Hipotecario Nacional Lic. Luis Viscarra.

Como se sabe, desde la antevíspera, el Fondo Monetario Internacional, ha iniciado la subasta de oro acumulada en sus reservas que, por otra parte, contribuyó a la baja de la cotización del oro en el mercado mundial.

Las explicaciones hechas por el Lic. Viscarra señalan que el patrón oro ha sido abandonado desde años atrás en el sistema monetario.

Indicó que las reservas de oro son independientes de la emisión de billetes, puesto que dicha emisión es realizada por los países en base al crecimiento del Producto Interno Bruto (PIB) y se denomina "billete Fiduciario".

Respecto a las existencias de oro en Bolivia, dijo que era probable que el Banco Central tuviera reservas de oro alrededor de 18 a 20 toneladas, pero, según la política seguida por el ente emisor, no está en las tareas de comercializarlas.

Preguntado las razones que primaron para que el sistema monetario internacional haya desplazado al oro como patrón, respondió que una de las razones sería que la existencia del metal precioso es limitada en el mundo y que el crecimiento económico supera esos límites.

También fue consultado sobre el hecho de la emisión de moneda sin respaldo en reservas de oro y manifestó que la emisión está en función del crecimiento económico y de las reservas monetarias, que se denominan divisas y que pueden ser el dólar americano o el marco alemán.

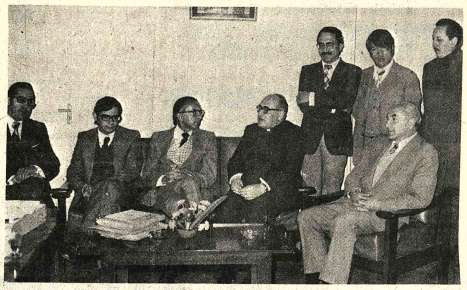

VISITA A LA UNIVERSIDAD CATOLICA.- El Embajador del Perú. Dr. Jorge Llosa, visitó ayer la Universidad Católica donde departió con el Rector Monseñor Genaro Prata, el Vicerrector Dr. Salvador Romero, el cuerpo de profesores y el Director Administrativo de esa casa de estudios superiores. En la oportunidad, el diplomático obsequió un lote de publicaciones literarias y científicas de autores de su país, además prometió buscar vinculación entre la UCB y universidades del vecino país.

Aduaneros decomisaron mercaderías por un valor de 700 mil pesos bolivia

En varios operativos, agentes de la Dirección General de Aduanas lograron decomisar mercaderías por un valor de 700 mil pesos bolivianos en diferentes zonas fronterizas.

En un boletín oficial se informa que en la madrugada del viernes pasado, en el Retén de Cayhuasi, dependiente de la Administración Distrital de la Aduana de Oruro, se logró decomisar un contrabando de repuestos de vehículos motorizados, que estaban siendo introducidos en un camión, escondidos debajo de un lote de llantas.

Tanto el propietario de la mercadería como el conductor pusieron tenaz resistencia a la revisión. Los agentes lograron detener al vehículo y descubrieron un lote de repuestos para vehículos valorizados en 320.000 pesos bolivianos. La mercadería fue entregada al Almacén de Decomisos. Se afirma que el propietario de la mercadería y el chofer lograron fugar en un momento de confusión.

Por otro lado, agentes de Oruro decomisaron otras mercaderías prohibidas por ley, por un monto de 28.916 pesos bolivianos.

DESAGUADERO

Agentes del Desaguadero secuestraron mercaderías procedentes del Perú, el monto asciende a 150.000 pesos bolivianos. Los principales artículos son pilas secas, bolsas de polivtileno, cortes de distintas telas sintéticas, mantillas, colchas de algodón, lanas y ropa en general.

AEROPUERTO

Agentes de la Sub-Administración Aduanera del Aeropuerto Internacional de El Alto lograron de un contrabando en un avión pr te de Santa Cruz. Las mer decomisadas son: radiorec radios para vehículos, casset secas y wisky. Este contraba cotizado en 130.000 pesos boli

En Charaña, fueron dece mercaderías por un valor sup los 10 mil pesos bolivianos.

En la Aduana de Yacuiba, 15 de marzo a la fecha, se dec partidas de ganado vacuno y u un valor de 49 mil pesos bolivia

Bolivia tiene posibilidades d comercializar arroz en Per

Nuestro país tiene excelentes posibilidades de exportar excedentes de arroz al mercado peruano, según se informa boletín de la Oficina Comercial de la Embajada del vecin

En esa publicación se afirma que Bolivia podría conve en el principal abastecedor del Perú, especialmente en la v dad llamada "estaquilla".

A la fecha, se realizan gestiones ante la Empresa Públ Comercialización de Harina y Aceite de Pescado (EPS organismo encargado de la compra de arroz en el Perú lograr colocar importaciones de este producto.

Al respecto, se informa que el vecino país acaba de recib embarque de arroz de China Nacionalista, por una canti 9.700 toneladas para su abastecimiento interno.

FERIA DE SANTA CRUZ

Varias firmas peruanas han asegurado su participación pabellón que presentará el Perú en la Décima edición Feria Internacional de Santa Cruz, que se realizará e tiembre.

Entre las principales firmas que efectúan trámites Indico Peruana, empresa dedicada a la fabricación de ala y cables de sobre desnudo, cables telefónicos y de en Taximac del Perú S.A., productora de taximetros maximetros; Madera Prensada (MAPRESA); Delcrosa exportadora de motores eléctricos y motorreductores de dad; Brown Boveri Industrial Cánepa Tabini S.A., fabrica transformadores de distribución y de potencia.

Sólo el 60% de profesionales están registrados en Alcaldía

A un promedio del 60 por ciento alcanza el número de profesionales inscritos en el Padrón Municipal, según informó ayer la Alcaldía, que hizo un llamado para que se cumplan las obligaciones tributarias y se contribuya al incremento de las rentas de la Comuna paceña.

Señaló que sólo de esta manera, con el pago de impuestos por parte de los contribuyentes, la Municipalidad podrá cumplir por su parte con la ejecución de su programa de obras.

Al vencimiento del plazo concedido por el Municipio, el pasado 31 de mayo, sólo se registraron y cumplieron con el pago de sus tributos, la cantidad de 1.700 profesionales. A estos se agregan los 1.100 inscritos anteriormente, que totalizan un promedio del 60 por ciento de los 5.600 que ejercen su actividad en nuestra ciudad, según informó la Alcaldía.

La Alcaldía hizo conocer que un profesional con título académico expedido a nivel universitario, está sujeto al pago de la patente anual de 200 pesos bolivianos, los profesionales que no disponen de título universitario, 150 pesos, y los egresados de institutos de formación técnica, 100 pesos. Por inscripción en el Padrón Municipal, los profesionales deben pagar por una sola vez la suma de 100 pesos bolivianos.

EXPROPIACION

Informó, de otra parte, que mediante Ordenanza Municipal de 27 de mayo, la Alcaldía ha dispuesto la expropiación de 123.800 metros cuadrados de terreno en Villa Salomé, con destino a la construcción de un asilo de ancianos y centros de observación y terapia de menores, que proyecta la Junta Nacional de Acción Social de la Presidencia de la República.

CONTRIBUCION

El Oficial Mayor de Cultura y Alcaldías Provinciales, Mario Bedoya Ballivián, en representación del Alcalde Mario Mercado, entregó ayer a las autoridades de Apolo la suma de 10.000 pesos bolivianos, como contribución municipal para la construcción de una infraestructura deportiva en esa población.

Según la información, la Alcaldía de La Paz se ha impuesto la norma de contribuir al mejoramiento y progreso de las poblaciones provinciales del Departamento.

Programa de homenaje al maestro

Los coordinadores del Magisterio de La Paz prepararon un programa para festejar el Día del Maestro, que se celebra el próximo 6 de junio..

El programa prevé los siguientes actos:

Viernes 4 de Junio: Hrs. 14.30 Casa Social del Maestro. Acto Académico de Homenaje al Día del Maestro (sujeto a programa especial).

Sábado 5 de junio: Hrs. 10.00 Cementerio General. Romería al Mausoleo del Magisterio Urbano con asistencia de autoridades educativas y establecimientos educativos de la zona. Hrs. 20.00, Baile de Gala.

Domingo 6 de junio: Hrs. 10.00 Barrio Magisterio. Descubrimiento de placa y nominación de calles y plazas del Barrio Magisterio ; a cargo del señor H. Alcalde Municipal de La Paz, Dn. Mario Mercado Vaca Guzmán. Hrs. 12.00 Plaza Murillo. Colocación de ofrendas florales al Monumento de Dn. Pedro Domingo Murillo.

Regimiento Colorados de Bolivia celebró ayer su 96 aniversario

El Presidente de la República asistió a los festejos del 96 aniversario de fundación del Regimiento Escolta Presidencial "Colorados 1° de Infantería".

El acto se realizó a las 10 horas de la mañana, en el cuartel "El Mirador", ubicado al final de la Villa Pabón; asistieron también el Ministro de Defensa Nacional, Comandantes de las Fuerzas del Ejército y Fuerza Naval, el Alcalde de La Paz, los Comandantes de Institutos y Unidades Militares, agregados militares de algunos países e invitados especiales.

Una hora antes, el Capellán del Regimiento celebró una misa de campaña en el cuartel "El Mirador". Luego, se inició el acto cívico.

La historia del Regimiento estuvo a cargo del Comandante de esa unidad, Tcnl. Carlos Rodrigo Lea Plaza, quién señaló que el Regimiento Colorados nació y creció con la Patria, al mando del insigne guerrillero José Miguel Lanza. Dijo que los Colorados, "antes de la República recorrió y cruzó los Andes en busca de lograr la libertad y creación de la República".

Puso énfasis en las batallas libradas por este regimiento durante las guerras del Pacífico y del Chaco. Finalmente expresó el apoyo de esa unidad a las negociaciones que realiza el gobierno para obtener una salida al mar.

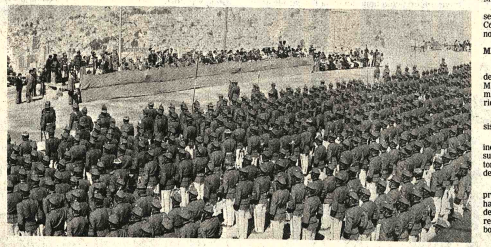

ANIVERSARIO.- Durante un acto cumplido ayer en el local del Regimiento Escolta Presidencial "Colorados de Bolivia", se recordó un nuevo aniversario de esta unidad militar. Estuvo presente el Gral. Hugo Banzer.

COMIBOL inaugurará winche con gran capacidad en Mina Matilde

Un winche con capacidad para la extracción de 1.200 toneladas de mineral será inaugurado el próximo mes por la COMIBOL en el Cuadro Enrique de la Mina Matilde.

Con la incorporación del winche, según información proporcionada en la Corporación Minera, se incrementará notablemente la producción del zinc.

MINERIA SIN RIELES

Expresaron que en pocos días se decidirá la incorporación en Mina Matilde del sistema de explotación minera "tracless mining" o minería sin rieles.

Los estudios para la aplicación del sistema están en fase de revisión.

La Empresa Minera Matilde, al incorporar el sistema, logrará rebajar sus costos de producción y elevar el tonelaje de extracción mediante el uso de equipo pesado adecuado.

Asimismo, se informó sobre la profundización del Cuadro Guillermo, habiéndose desarrollado 45 metros por debajo del nivel 325 y se ha efectuado un recorte de 100 metros para llegar a un bolsón mineralizado de la Veta Matilde.

Se anunció que en el segundo semestre del año en curso, se iniciará la explotación integral de las reservas de minerales de zinc, que alcanzan a 1.000.000 de toneladas.

Curso para campesinos del Area Andina se realizará en Paracaya

Un análisis de las experiencias logradas por los campesinos de la Subregión Andina dentro de los programas de desarrollo rural, de comunidades y promoción social, será efectuado en el curso-seminario organizado para dirigentes campesinos de Venezuela, Colombia, Ecuador, Perú, Chile y Bolivia. El curso-seminario, que se iniciará el 28 del presente mes, se prolongará por 30 días y se realizará en el Centro de Capacitación de Paracaya, a más de 40 kilómetros de la ciudad de Cochabamba.

El curso ha sido organizado con los auspicios de la Organización de Estados Americanos, el Gobierno de Holanda y el Gobierno de Bolivia, a través del Servicio Nacional de Desarrollo de la Comunidad y se cumplirá en dos fases: una teórica y otra de intercambio de experiencias a nivel de comunidades campesinas.

Según sus organizadores, con el curso se pretende fomentar el intercambio de experiencias, analizando el papel de las organizaciones campesinas en procesos de participación popular en los programas de desarrollo.

En la primera fase del curso-seminario se abordarán los temas relativos a desarrollo de la comunidad, organizaciones campesinas y participación comunal; esa fase del curso se efectuará en el Centro de Paracaya, con una duración de 10 días. La segunda fase, de 20 días, implica trabajos de observación e intercambio de experiencias, para lo cual los campesinos extranjeros podrán convivir en domicilios de los campesinos de Valle Alto y Villa Tunari.

Otro de los objetivos que buscará el curso-seminario es facilitar a los becarios campesinos de los países andinos el conocimiento de los cambios sociales y económicos que han alcanzado los campesinos bolivianos y observar la organización comunal en el área rural, orientada a conseguir el mejoramiento económico de los campesinos.

Se analizarán, asimismo, aspectos relativos a las técnicas de promoción social para organizar grupos económicos en las comunidades rurales, problemática de los países andinos, tipo de tenencia de la tierra o formas de asociación con fines de producción, ejecución y problemas de los programas de colonización en zonas de migraciones espontáneas.

Los campesinos recibirán una beca de 270 dólares que otorgará el Gobierno de Holanda y la Dirección del Instituto Indigenista Boliviano debe preparar las actividades que se cumplirán con motivo del curso.

Diplomático vende Peugeot 504 XSE

Totalmente equipado.
Tratar: Aspiazu 497.

Convocatoria

Por orden del Sr. Director General de Tránsito, el Círculo de Oficiales, convoca a propuestas para la atención de su casino.

Las condiciones podrán ser presentadas en el Depto. Administrativo.

Ministerio de Trabajo y Desarrollo Laboral

Servicio Nacional de Formación de Mano de Obra, F.O.M.O.

Convocatoria a Propuestas para la provisión de vehículo

Se convoca a las empresas interesadas, legalmente inscritas en las Cámaras de Industria y Comercio, a presentar propuestas para la provisión de un vehículo de trabajo, camioneta tipo pick-up, para entrega inmediata.

Las especificaciones podrán retirarse de la Secretaría de FOMO, debiendo las propuestas ser presentadas en sobre cerrado y con las formalidades de Ley, en dichas oficinas, situadas en la Av. 16 de Julio, Edificio Alameda 10°. piso, hasta el día jueves 10 de junio a horas 18:00 p.m.

La Paz, 3 de junio de 1976.

Línea exclusiva en Ropa para Niños

LA PANDILLA
LA FAVORITA
POTOSI-1056

ortega publicidad

NUEVAMENTE EUROPA Y TIERRA SANTA

EN SUS MANOS: 10 paises, 27 ciudades en 45 días

LUXEMBURGO
MADRID
ROMA
PARIS
LONDRES
FRANKFURT
ZURICH
VENECIA
NIZA
TEL AVIV
JERUSALEM
BRUSELAS

CON SU AGENCIA EXCLUSIVA DE VIAJES Y TURISMO

EJTRANSBOL SRL

SOLEMNE PEREGRINACION A ROMA Y TIERRA SANTA

SALIMOS EL 8 DE AGOSTO

PLAZOS COMODOS EN CUOTAS ECONOMICAS

EJTRANSBOL la agencia de viajes que llevó en año Santo al único grupo oficial de Bolivia a Roma y Tierra Santa.
Quienes viajaron con nosotros les dirán: yo viajé con EJTRANSBOL... y tú?

Viajes ELCANO
OPERADOR EN TIERRA

INFORMES:
PLAZA 14 DE SEPTIEMBRE 6143 (ESTE)
TEL. 8344 • COCHABAMBA
PARA EL INTERIOR DEL PAIS CASILLA 2048

P-IBT-CBB-0014

H. Municipalidad de La Paz

Ampliación de plazo

H. MUNICIPALIDAD DE LA PAZ
XXIV SALON ANUAL DE ARTES PLASTICAS
"PEDRO DOMINGO MURILLO"

A solicitud de los artistas plásticos, se poster el plazo de entrega de las obras hasta el d martes 15 a horas 17:00.

Las obras deben ser entregadas en la Ca Municipal de la Cultura "Franz Tamayo (Tercer Piso).

La Paz, 2 de junio de 1976

DIRECCION DE RELACIONES PUBLICAS

Causó indignación asesinato de ex presidente J.J. Torres

Con indignación y repudio ecibió ayer la ciudadanía la no-cia sobre la muerte del ex esidente Juan José Torres, ecida a cien kilómetros de la udad de Buenos Aires.

Los siguientes son los des-chos recibidos de varias udades, censurando el esinato:

N ORURO

ORURO, 3 (PRESENCIA) - a ciudadanía en general de ruro repudió el asesinato del ral. Juan José Torres, sobre todo los sectores laborales.

René Chacón, Secretario General del Sindicato de Trabajadores Mineros de San José, anunció que acatará la decisión de la FSTMB de realizar un paro de 24 horas, en repudio por el asesinato de Torres.

Según ese dirigente minero, el ex presidente, durante su administración, dio libertades democráticas a los trabajadores y describió a Torres como un militar de "honda sensibilidad social", que siempre estuvo al lado de su pueblo y los obreros.

Chacón anunció que el Sindicato de San José hará conocer un pronunciamiento sobre el asesinato del ex mandatario, pero adelantó que el hecho debe imputársele a la triple "A" argentina.

Por su parte, el Dr. Alberto Gallo, Juez del distrito de Oruro, repudió el asesinato cometido ayer en Buenos Aires y destacó la actitud del Gobierno, que dispuso la repatriación de los restos de Torres y la orden impartida para facilitar el regreso de los exiliados que se sientan perseguidos por organizaciones extremistas.

"Lamento que haya ocurrido", expresó el prefecto de Oruro, al ser consultado sobre el crimen registrado en la Argentina y agregó: "Presumo que es un caso similar al ocurrido con el Gral. Zenteno Anaya".

El Comandante de la II División, Gral. Gastón Gámbule Dulón, se mostró parco en sus declaraciones, expresando que esperaba tener previamente mayores elementos de juicio, pero que, de todas maneras, era algo que no se podía aceptar en una sociedad civilizada.

Se abstuvo de hacer mayores comentarios.

EN POTOSI

POTOSI, 3 (PRESENCIA) - El Prefecto de Potosí, preguntado sobre el asesinato del Gral. Juan José Torres en Buenos Aires, declaró que "ya hace algunos días se advirtió la conjura de molestar en su prestigio a personalidades nacionales y del extranjero, truncando su vida. Todos debemos estar alerta para evitar esta clase de hechos que conmueven y que constituyen un salvajismo".

Por otra parte, el Rector de la Universidad Tomás Frías, Juan Aitken, expresó que "el asesinato del Gral. Juan José Torres constituye un salvajismo, sea de cualquier extremismo que venga".

"En esta época dijo, los hombres no pueden entenderse y hay que hacer votos porque la violencia no prospere".

Mientras tanto, los trabajadores mineros dependientes de COMIBOL, en cumplimiento a instrucciones de la Federación de Mineros, mañana, a partir de las ocho horas, realizarán un paro de protesta de 24 horas.

EN COCHABAMBA

En Cochabamba, principalmente, la noticia conmovió a la opinión pública, según los corresponsales de PRESENCIA.

En Cochabamba, los familiares del ex presidente, desde el miércoles siguieron con atención todos los informes periodísticos acerca de la suerte del Gral. Torres. Un pariente cercano de éste dijo que sólo conocían los datos facilitados por la prensa y las radios.

Los familiares de Torres, hasta ayer evitaron informar sobre la noticia de la muerte a la madre del ex presidente, Sra. Serafina Gonzáles, de 85 años, quien se encuentra desde hace algún tiempo muy delicada de salud y postrada en cama.

Universitarios realizan paro por asesinato de J.J. Torres

Los universitarios de La Paz, durante una asamblea realizada anoche en la UMSA, decidieron realizar un paro de protesta de 8 horas, a partir de las cero horas de hoy, en repudio por el asesinato del ex presidente Juan José Torres, a quien se calificó como "amigo de los estudiantes".

Para hoy se prevé un acto de homenaje a Torres que, se cumplirá en el atrio de la UMSA, a las 10.00.

Durante la Asamblea se insistió en la necesidad de que el Gobierno disponga el retorno de los exiliados en general y universitarios en particular, en vista del peligro que corren sus vidas en el extranjero.

En un comunicado entregado ayer por la FUL, se anunció que se realizará una "campaña de repudio" por la llegada del Secretario de Estado norteamericano, Henry Kissinger.

Por otra parte, los estudiantes pidieron el pronunciamiento de todos los sectores populares por la muerte del ex presidente.

Los asambleistas provocaron anoche una temporal paralización del tráfico en la Av. Villazón. Despues se normalizó el tráfico.

ESTUDIANTES DE UCB

Los estudiantes de la Universidad Católica, mediante comunicado difundido anoche, hicieron conocer su decisión de ingresar en un paro de 24 horas, que provocará la suspensión de actividades en repudio por el asesinato del Gral. Torres.

Asimismo, expresan su repudio por la próxima visita del Secretario de Estado, Henry Kissinger y plantean la necesidad de una amnistía general e irrestricta.

CARTA

Los dirigentes de la Federación Universitaria Local y del Comité Interfacultativo de la UMSA, mediante carta dirigida al Ministerio del Interior y al CNES, insisteron ayer en el pedido de libertad de los estudiantes presos y el retorno de los exiliados además del respeto a los compromisos contraídos por las autoridades en marzo pasado.

"La familia universitaria toda está de pie y exige el cumplimiento del acuerdo del 6 de marzo del presente año, por el que las autoridades se comprometían a poner fin a todo tipo de tensiones entre universitarios dependientes del Gobierno" dice la carta.

Al final de la carta, los dirigentes universitarios piden la libertad de los estudiantes: Javier Saone, Graciela Toro, Juan Choque Walter Villagra, Ernesto Lima, Jorge Moya y Néstor Romero.

Por otra parte, solicitan el retorno de los exiliados: Oscar Ortiz, Javier Ferreira, Eduardo Paz, Fidel Ortuño, Fernando Alvarez, Jaime Barrios, Jaime Burgos, Ricardo Herbas, Carlos Valenzuela, Juan García, Nicanor Cuchallo y Hugo Telleria.

Curriculum de J.J. Torres

General Juan José Torres Gonzales, de 55 años, casado con Elmira Obeso Eguino.

Arma de origen: artillería; especialidad oficial diplomado de Estado Mayor.

Cursos de perfeccionamiento: en la Escuela de Artillería de la República Argentina y en la Escuela de Comando y Estado Mayor "Mariscal Santa Cruz" de Bolivia.

Destinos: Misión de estudios en la República Argentina, Colegio Militar. Alumno de la Escuela de Comando y Estado Mayor jefe en el Estado Mayor del Ejército, jefe de curso de la Escuela de Comando y Estado Mayor. Jefe de Sección de la VI División del Ejército, jefe de Estudios de la Escuela de Comando y Estado Mayor. Jefe de Estado Mayor de la V División del Ejército, Jefe de la Sección II del Estado Mayor del Ejército, Comandante accidental de la 2da. División del Ejército, Agregado militar en la Embajada de Bolivia en los EE.UU. del Brasil.

Ascensos: a Subteniente, el 20 de diciembre de 1941; teniente, el 31 de diciembre de 1945 y capitán, el 31 de diciembre de 1949; mayor, en diciembre de 1956; teniente coronel en 1958; coronel, en diciembre de 1962. En diciembre de 1966 fue ascendido al grado de General de Brigada y en 1969 obtuvo el grado de General de División en 1970 fue ascendido a general de Ejército.

Juan José Torres Gonzales asumió el poder el 7 de octubre de 1970, al derrocar en una revolución a la Presidencia de los Generales Efraín Guachalla, Fernando Sattory y Constraalmirante Alberto Albarracín. El Gral. Torres fue derrocado por un golpe civil-militar el 19 de agosto de 1971.

LLEGADA AL PODER.- Esta foto fue tomada el 7 de octubre de 1970, a poco de que el Gral. Juan José Torres había descendido de El Alto de La Paz para hacerse cargo de la presidencia en el Palacio de Gobierno. La vista muestra al nuevo Presidente cuando hablaba ante una multitud congregada ese día en la Plaza Murillo.

Estudiarán proyecto colonizador en la zona Rurrenabaque-Sécure

El Instituto Nacional de Colonización ha iniciado negociaciones con el Banco Interamericano de Desarrollo y la Organización para la Agricultura y la Alimentación (FAO) para los estudios y preparación del Proyecto Rurrenabaque-Sécure, que permitirá la apertura de una nueva y extensa zona de colonización, donde podrán asentarse 3.420 familias, o sea, alrededor de 14.000 personas.

Técnicos de la Misión del Programa Cooperativo FAO-BID, mediante un informe, se han referido a las características de la zona y han propuesto medidas en relación a los estudios específicos que deberán realizarse. El informe, en partes substanciales, señala que el área de Rurrenabaque, a 350 kilómetros de La Paz y ubicada entre las últimas serranías de la cordillera y las llanuras del Beni, abarca una superficie de aproximadamente 140.000 hectáreas. Sus características agro-climáticas permiten cultivos permanentes y anuales de diversos productos, entre ellos cacao, caucho, arroz, maíz y otros, además de poseer una vasta superficie apropiada para pastos artificiales.

La Misión FAO-BID propone concretamente la organización de equipos técnicos conformados por expertos extranjeros y bolivianos, que tendrán a su cargo los estudios de orden sociológico, agroproductivos, de mercadeo, socioeconómicos y otros. Propone, mismo, la realización de trabajos de aerofotogrametría, levantamiento de encuestas y estudio de suelos.

El costo total del proyecto, según el Instituto Nacional de Colonización, se estima que ascenderá a 689.150 dólares.

La coordinación del Proyecto estará a cargo de un comité formado por el Subsecretario de Agricultura, el Director del Instituto Nacional de Colonización y el Jefe de la Misión de Cooperación Técnica. La ejecución de los trabajos será de exclusiva responsabilidad del Instituto Nacional de Colonización y del equipo de la Misión de Cooperación Técnica.

Dos nuevas plantas para el procesamiento de semillas

El Ministerio de Asuntos Campesinos y Agropecuarios, a través de su Departamento de Semillas, inaugurará próximamente nuevas plantas para el procesamiento de semillas en los distritos de Las Barrancas y Betanzos, Tarija y Potosí respectivamente, según informó ayer ese Ministerio.

Cada planta tendrá una capacidad de procesamiento para una tonelada de semillas por hora y de almacenamiento para 6.000 quintales. Las obras están diseñadas para operar con semillas de cereales, granos, forrajeras, que serán sometidas a un proceso de limpieza, selección, tratamiento fitosanitario y almacenaje.

Cada instalación consta de oficinas, salas de máquinas, galpón de almacenamiento, silos para recepción de semillas y cobertizo para vehículos y maquinarias.

Los trabajos tendrán un costo de 2.500.000 pesos bolivianos en obras civiles y una inversión de 2.000.000 de pesos para maquinarias y equipo. Las obras civiles se encuentran avanzadas en un 70 por ciento; faltan sólo detalles para su conclusión.

El Director del Departamento de Semillas, Ing. Aníbal Guzmán, tiene a su cargo, según la información, la ejecución del proyecto, cuya importancia beneficiará a los campesinos de Tarija y Potosí, donde existen áreas apropiadas para la producción de semillas de trigo, cebada, avena, alfalfa, soya, maíz y pastos.

Se estima que, por lo menos, unos 900 agricultores de las zonas mencionadas podrán elevar sus ingresos económicos al convertirse en "semilleristas", en tanto que millares de campesinos se beneficiarán con la utilización de semillas de alta calidad.

El Ministerio de Asuntos Campesinos y Agropecuarios, por otra parte, afirma que con las operaciones de esas plantas procesadoras se beneficiarán otras actividades colaterales, como la industria de bolsas, el transporte y el sector comercial.

Paro de mineros y universitarios por el asesinato de ex Presidente

- Varios sectores laborales expresaron su repudio y decretaron duelo

Los mineros en general y los universitarios de La Paz suspenderán hoy sus labores, durante 24 horas, como duelo y repudio por el asesinato del ex Presidente Gral. Juan José Torres; al mismo tiempo, trabajadores ferroviarios, fabriles y campesinos manifestaron similares sentimientos y su pedido por una inmediata e irrestricta amnistía política.

El paro minero durará 24 horas y se iniciará a las 7.00 de hoy, conforme a lo expresado en el comunicado de la FSTMB, en el que, al igual que los documentos de los sectores antes mencionados, se destaca que el ex Presidente Torres "se identificó con las aspiraciones de las masas populares y fue un amigo de los trabajadores".

Los mineros afirman que "el Gral. Juan José Torres ha caído en el cumplimiento de su deber al lado de su pueblo, víctima del odio persecutorio que le ha negado el derecho de vivir en su propia patria. La responsabilidad de su muerte a manos de los verdugos de la derecha política también es de quienes, no permitiendo el retorno de los exiliados bolivianos, los exponen a los peligros en que ha caído el Gral. Torres".

Se protesta por la vulneración del derecho de asilo en la Argentina, a cuyo gobierno se censura por no cumplir con esos acuerdos y no prestar protección a quienes se acogen al mismo, a la vez que se exalta la personalidad del ex Presidente asesinado "por la solidaridad que tuvo con las reivindicaciones de los trabajadores y sus esfuerzos por reparar la injusticia histórica que significaba la rebaja de los salarios de los trabajadores mineros".

Además de disponer el mencionado paro laboral en todos los distritos mineros, la FSTMB declara duelo de 15 días en todos los sindicatos mineros y pide la repatriación de los restos del Gral. Torres y los homenajes póstumos que corresponden a su jerarquía de ex Presidente de la República.

FABRILES

La Federación de Fabriles de La Paz expresó su pesar por el asesinato del ex Presidente Torres, a quien considera que "fue verdadero amigo de los trabajadores y que se captó la simpatía del pueblo por la amplitud y sencillez con que actuaba".

Añade que ante la amargura y dolor que produce la muerte del Gral. Torres declara 15 días de duelo en las filas fabriles y dispone que en todos los centros laborales del gremio hayan 30 minutos de homenaje a su memoria.

CAMPESINOS

Dirigentes campesinos de Omasuyos (La Paz) y de la Provincia Camacho, de Cochabamba, califican como «vil insulto» al campesinado boliviano el asesinato del Gral. Torres, "porque de esa manera se quiere humillar por más tiempo las aspiraciones reivindicacionistas de la clase postergada por siglos y siglos".

Expresan su protesta y pesar por el hecho, que atribuyen "a los detentadores del poder económico, social y político del país y del mundo, que ven con recelo el ascenso de la clase campesina que, ante su explotación y opresión, busca su verdadera liberación".

Reconocen al ex Presidente Torres que "durante su período de gobierno se registró una apertura democrática que permitió real participación de las mayorías nacionales en las decisiones de poder", a la vez que repudian las acciones "del fascismo y del imperialismo".

Los universitarios de La Paz, las Confederaciones de Ferroviarios y la de los cooperativistas mineros fueron de los sectores que hicieron conocer también su repudio por la victimización del General Juan José Torres, expresan similares conceptos que los anteriores en cuanto a su personalidad y a las motivaciones de su muerte. Exigen que el gobierno extreme recursos para un esclarecimiento total del hecho.

Hay coincidencia también en lo que se refiere al pedido de una inmediata amnistía, con carácter irrestricto y general, no sólo -dicen- por la amenaza para quienes están en el exilio, sino por el derecho que tiene todo ciudadano boliviano de vivir en su propia tierra sin que nadie pueda arrogarse derechos de limitaciones de ningún tipo.

EMBAJADOR EN CHILE

SANTIAGO DE CHILE, 3 (AP).- El embajador de Bolivia, Adalberto Violand, declaró aquí que su gobierno y el pueblo boliviano rechazan la violencia "vengz de donde venga porque somos pacifistas", al referirse al asesinato del ex Presidente de su país, General Juan José Torres, perpetrado en la Argentina.

El embajador formuló la declaración a los periodistas e indicó que sólo conocía los hechos por las informaciones de prensa.

El General Torres fue encontrado muerto en las últimas horas de ayer en una zona rural de la provincia de Buenos Aires.

Pagarán bono patriótico a los empleados públicos

En los próximos días los empleados de la administración pública recibirán el bono patriótico, según anunció la Dirección del Tesoro General de la Nación. Todo depende, se dijo, de la presentación de las planillas de cada sector.

MAGISTERIO

Los maestros serán los primeros en recibir este bono, en homenaje al Día del Maestro, que se celebra el 6 de junio.

El trámite para el pago del bono patriótico está a cargo de los habilitados de cada repartición del Estado y su cancelación se hará por el mismo sistema bancario.

Se calcula que el pago de este beneficio estará totalmente cubierto hasta mediados del presente mes.

Piden que el Gobierno plantee su protesta ante la Argentina

Familiares del Gral. Juan José Torres G. han entregado en esta Redacción la siguiente declaración escrita, a raíz del deceso del ex Jefe del Estado:

Profundamente conmovidos por el cobarde y criminal asesinato de nuestro pariente, el Gral. don Juan José Torres Gonzáles, los suscritos, en nuestra condición de legítimos familiares, declaramos:

PRIMERO.- Nuestra condena y repudio por semejante acto criminal que empaña toda convivencia humana civilizada, y contra una personalidad que siempre respetó los derechos humanos en todos los actos de su vida, consagrándose más bien como un defensor de las injusticias, vejámenes y humillaciones a que están sometidos los perseguidos políticos.

SEGUNDO.- Solicitamos al Gobierno de las FF.AA. haga conocer su protesta y condena ante el gobierno argentino por este hecho delictivo, demandando de éstos una investigación severa y concreta para esclarecer los móviles así como a los autores de este vil asesinato.

TERCERO.- Igualmente, pedimos al Gral. Hugo Banzer Suárez, la traslación de los restos de nuestro familiar el Gral. Juan José Torres Gonzáles al solar patrio, concediéndonos las facilidades de transporte requeridos para el efecto.

BANVI concedió 300 créditos

El Banco de la Vivienda celebró el primer año de su fundación y el Gerente, Lic. Guido Ocampo Castrillo, informó que hasta la fecha se ha concedido un total de 300 préstamos de todo tipo y que los prestamos ascienden a 600 millones de pesos bolivianos.

Afirmó: "El Banco de la Vivienda se siente satisfecho por la labor cumplida hasta el presente. Una institución nueva y de fomento, que debe solucionar los problemas habitacionales que afectan a la nación cada vez con mayor desesperación, ha cumplido a cabalidad su cometido, pues el año transcurrido ha sido fructífero".

Añadió: "En adelante, ingresamos en la etapa de ahorro tanto para personas como para empresas, para que en un futuro cercano podamos ampliar nuestros servicios a una población que requiere tanto de la vivienda como de otros servicios básicos. El Gobierno, al haber creado esta institución no se ha equivocado y mas bien ha tenido el acierto de conseguir un medio para canalizar fondos a través de un ente especializado y buscar la solución al grave problema del déficit habitacional".

El gobierno dará recursos para construir un colegio en Mairana

El Comité de Obras Públicas de Santa Cruz y el Consejo Nacional de Edificaciones Escolares (CONES) comprometieron su concurso para la construcción inmediata de un moderno establecimiento educativo en Mairana, Provincia Florida de dicho Departamento.

Los directores del colegio, de ciclo intermedio "René Barrientos Ortuño", de Mairana, profesores Roler Saldías Zeballos y Mario Franco Hurtado, expresaron su complacencia por el hecho, al cabo de haber concluido las gestiones ante el Ministerio de Educación en esta capital.

CONES se ha comprometido ante los nombrados profesores a poner su parte en esa obra, por la que el Comité de Obras Públicas de Santa Cruz demostró interés en llevarla a cabo y para lo que también comprometió su concurso, tanto en lo que se refiere a recursos como a la construcción misma, que estará dirigida y supervisada por su departamento técnico.

De acuerdo a los datos proporcionados por los informantes, el futuro colegio de Mairana contará con todas las comodidades que exige la pedagogía y tendrá capacidad aproximada para 400 alumnos de los ciclos intermedios diurno y nocturno, con lo que se estima que será satisfecha la necesidad de la región.

Aspecto destacado por los nombrados profesores se refiere a la buena voluntad que demostraron el Ministro de Educación y los directores del Consejo Nacional de Edificaciones Escolares, de quienes dijeron comprendieron el requerimiento y la necesidad de la zona.

LA PANDILLA viste de los Pies a la Cabeza

LA PANDILLA

LA FAVORITA
POTOSI-1058

Coordinación Laboral del Magisterio Urbano de La Paz

Día del Maestro

PROGRAMA DE FESTEJOS

Día viernes 4 de junio:

Hrs. 14:30 Casa Social del Maestro
ACTO ACADEMICO DE HOMENAJE AL DIA DEL MAESTRO.
(sujeto a programa especial)

Día sábado 5 de junio:

Hrs. 10:00 a.m. Cementerio General
ROMERIA AL MAUSOLEO DEL MAGISTERIO URBANO, con asistencia de autoridades y establecimientos educativos de la zona.
Hrs. 20:00
BAILE DE GALA

Día domingo 6 de junio:

Hrs. 10:00 a.m. Barrio Magisterio
DESCUBRIMIENTO DE PLACA Y NOMINACION DE CALLES Y PLAZAS DEL BARRIO MAGISTERIO, a cargo del señor H. Alcalde Municipal de La Paz, Don Mario Mercado Vaca Guzmán.
Hrs. 12:00 Plaza Murillo
COLOCACION DE OFRENDAS FLORALES AL MONUMENTO AL PROTOMARTIR DE LA INDEPENDENCIA Dn. Pedro Domingo Murillo.

La Paz, junio de 1976

Para su comodidad, ampliamos hasta el 5 de junio inclusive nuestra campaña por el Día de la Madre

Para mamá el encanto del SONY do de:

SONY

• RADIOS
• GRABADORAS
• CUADRAFONICOS
• COMBINADOS 2en1 - 3en1

Regalamos
un fino presente por sus compras en artículos para el hogar.

MAMA MERECE LO MEJOR

y lo mejor está en:

* Esperamos su visita para mayores detalles

Oferta limitada

HANSA Ltda.
La firma boliviana de su confianza con mas de 65 años al servicio del país

DEPARTAMENTO MERCADERIAS TEL. 50878 Yanacocha esq. Mercado

Sucursales: COCHABAMBA-ORURO-POTOSI-SANTA CRUZ-SUCRE-CAMIRI-TARIJA-TUPIZA-VILLAZON-ATOCHA

Concluyó festival cinematográfico del COC

Trofeo "Llama de Plata" para el film "Queimada"

La película "Queimada" del realizador Gillo Pontecorvo obtuvo el trofeo "Llama de Plata" en el tercer festival organizado por el Centro de Orientación Cinematográfica.

El preciado trofeo, que por tercera vez se otorga para premiar al cine que "testimonie la estrecha relación entre cine, el hombre y la sociedad", fue recibido por la empresa "Andina", distribuidora de la película de Pontecorvo en Bolivia.

El festival comenzó el pasado 27 de mayo con la proyección de la película que al término del ciclo resultó premiada, continuó con "El Gran Gatsby", "El niño salvaje", "Gritos y susurros", "Los emigrantes", "La tregua" y "Serpico", esta última exhibida el pasado miércoles.

En ceremonia realizada ayer en la Casa Municipal de Cultura "Franz Tamayo" se puso punto final a un festival que durante siete días logró congregar a un numeroso público, prueba cierta de que existe un notable interés por lo que significa el cine como lenguaje.

Correspondió a la Sra. Amalia de Gallardo abrir el acto cultural de ayer. La directora del Centro de Orientación Cinematográfica se refirió a varios aspectos del festival para terminar señalando el objetivo fundamental, cual es el de realizar una auténtica tarea de educación cinematográfica.

En la primera versión del festival fue premiada la película "Sacco y Vanzetti", en la segunda "El espantapájaros". Ahora el jurado se inclinó por el film de Pontecorvo que plantea problemas muy próximos a la realidad latinoamericana.

Por lo que se sabe, el jurado calificador tuvo un arduo trabajo para elegir la mejor de las siete películas; el tramo final lo recorrieron "Gritos y susurros" de Bergman y "Queimada". Finalmente, tras un largo intercambio de opiniones, el jurado concedió la "Llama de Plata" 1976 a la película de Pontecorvo.

En la reunión de ayer estuvieron presentes miembros del jurado del festival "Llama de Plata", representantes de las principales distribuidoras cinematográficas de Bolivia, cineastas, críticos y aficionados al séptimo arte.

Inmediatamente después de la Sra. Gallardo, pronunció un discurso Mons. Genaro Prata, Rector de la Universidad Católica Boliviana y uno de los miembros de la Iglesia Católica que con mayor empeño apoyó al festival. Mons. Prata felicitó al Centro de Orientación Cinematográfica y a la Distribuidora "Andina" por la obtención del trofeo pero al mismo tiempo expresó que es necesario que las empresas distribuidoras se comprometan en la búsqueda de excelentes películas, de hondo contenido humano, de un fondo artístico que no desmienta y más bien apoye la labor de la Comisión de los Medios de Comunicación Social de la Iglesia, comisión de la que forma parte el Centro de Orientación Cinematográfica.

A tiempo de entregar el trofeo al Sr. Hernando López de la Distribuidora Andina, Mons. Genaro Prata expresó que el jurado había obrado con inteligencia al conceder el galardón al film de Pontecorvo.

El Sr. López, en su breve discurso de agradecimiento, dijo que en realidad correspondía al director de la película "Queimada" recibir el trofeo. Luego hizo unas consideraciones sobre las dificultades que deben vencer las empresas para traer películas de alta calidad, que paradójicamente no obtienen la adecuada respuesta del público.

El tercer festival, al igual que los anteriores, se realizó en la Sala del 16 de Julio, cuyos responsables desarrollan una meritoria labor en lo que concierne a la educación cinematográfica. Los programas del Cine 16 de Julio están a cargo del P. Renzo Cotta.

ACTA DEL JURADO CALIFICADOR

En la ciudad de La Paz a los 2 días del mes de Junio de 1976 reunidos los miembros del Jurado del Ser. Festival "Llama de Plata", actuando como moderador el P. Renzo Cotta se procedió a la elección de la película ganadora.

De acuerdo con el Reglamento del Concurso, se hizo la primera votación de las siete películas seleccionadas, habiendo obtenido los tres primeros puestos las siguientes: "QUEIMADA" de Gillo Pontecorvo. "GRITOS Y SUSURROS" de Ingmar Bergman y "LA TREGUA" de Sergio Renán.

En la votación final obtuvo el primer puesto, por mayoría, la película "QUEIMADA" del director Gillo Pontecorvo, por considerarse que reune las siguientes condiciones:

Es una obra que se presenta como una propuesta seria de cine político, que denuncia con valentía, lenguaje claro y directo, la situación de injusticia de una sociedad colonial en proceso de transformación.

Con verdadera maestría la película hace el análisis de cómo los intereses económicos y políticos de los imperialismos instrumentalizan a personas y pueblos.

Un determinado momento en la historia de un pueblo logra universalidad y actualidad por su fuerza época y objetividad, señalando al espectador que el camino a la libertad requiere el sacrificio personal y la solidaridad de todo un pueblo.

Firmado: Jorge Alvestegui, Nora Claros de Arnal, Antonio Eguino, Alfredo La Placa, Carlos Mesa, Carlos Rosso, Luis Adolfo Siles Salinas, Nazario Tirado.

LA OPINION DEL PUBLICO

Este año se tomó la iniciativa de interpelar al público asistente al Festival "LLAMA DE PLATA" 1976, pidiéndole su voto. En efecto cuando se cumplía la última noche del Festival con la película "SERPICO", se distribuyeron papeletas con el rol de las siete películas exhibidas para que cada asistente emitiera su voto, respondiendo a la siguiente pregunta: "Si Ud. fuera del Jurado, ¿Qué película escogería?".

El resultado de la votación fue el siguiente:

"Serpico" 66 vctos; "Queimada" 38 votos; "La tregua" 21 votos; "Gritos y susurros" 11 votos; "Gran Gatsby" 10 votos; "Los emigrantes" 3 votos; "El niño Salvaje" 3 votos; Votos anulados 6 votos — 158 votos.

Se distribuyeron alrededor de 700 papeletas.

ACTA DEL JURADO CALIFICADOR.- Mons. Prata da lectura al acta del jurado calificador del Festival "Llama de Plata". El film "Queimada" de Gillo Pontecorvo obtuvo el primer lugar entre siete películas seleccionadas como las mejores de 1975.

TROFEO "LLAMA DE PLATA" PARA LA DISTRIBUIDORA ANDINA.- En la fotografía, Mons. Genaro Prata cuando entrega el trofeo "Llama de Plata" al Sr. Hernando López -gerente de la Distribuidora Andina- por haber obtenido con la película "Queimada" el primer lugar en el festival cinematográfico que acaba de finalizar. La ceremonia se realizó en la Casa Municipal de Cultura.

Actividad cultural en Cochabamba

Cochabamba, 3 (PRESENCIA).- Se constituyó el Comité Organizador para la formación inmediata del Comité Departamental de Defensa del Patrimonio Cultural de Cochabamba, en el acto que se realizó hoy en la mañana en el Salón Prefectural, bajo la presidencia de la Primera Autoridad del Departamento.

En la citada reunión estuvieron presentes, representantes de las principales organizaciones culturales de esta capital, así como de la propia Prefectura, Municipalidad y Comando de la Séptima División.

ORGANIZACION

El Prefecto dio una amplia relación de la importancia que tiene para Cochabamba el contar con una institución especial que se ocupe de la defensa de los valores culturales, históricos, arquitectónicos y artísticos de la Villa de Oropesa, en vista de que están desapareciendo riquezas de esa índole, por falta de un organismo que sepa precautelar, defender y restaurar dichos valores.

Todas las personalidades presentes hicieron largas exposiciones, fundamentando la conveniencia de la creación de un Comité de Defensa del Patrimonio Cultural de Cochabamba, tal como ocurre por ejemplo en Sucre, ni que decir en otros países del continente, donde el menor detalle se guarda como un ejemplo vivo de la tradición histórica de su pueblo.

Dijeron que pueblo que no defiende sus valores artísticos del pasado, no es un pueblo que sabe apreciar su presente, ni es amante de su porvenir. Añadieron que en última instancia, los pueblos se miden por la grandeza de su poesía, de su pintura, de su arquitectura, de su escultura, de su ciencia y de sus tradiciones nacionales.

COMITE.

Después de esas valiosas consideraciones, se constituyó un Comité Organizador con la exclusiva finalidad de cristalizar a breve plazo un Comité Departamental de Defensa del Patrimonio Cultural.

Ese organismo se formó con las siguientes instituciones: Prefectura, Universidad, Alcaldía, CORDECO, Arzobispado, Sociedad de Geografía e Historia, Junta de la Comunidad e Instituto Boliviano de Cultura.

Médico boliviano invitado a España

El Dr. Mario Michel Zamora, médico boliviano, ha sido invitado a concurrir a una reunión internacional de ciencias neurológicas, que se realizará en Oviedo, España del 7 al 12 del presente mes.

El Presidente del Congreso, Dr. Fernando Bueno Martínez invitó al Dr. Michel Zamora a participar en la reunión de Oviedo y presentar un trabajo sobre la Tuberculosis del Sistema Nervioso.

En la nota de invitación, se informa que el Rey de España, Juan Carlos de Borbon presidirá las jornadas de Oviedo como Presidente de Honor.

MURIO EL POETA PINTO SAUCEDO

El pasado miércoles falleció el poeta beniano Félix Pinto Saucedo. Con su deceso, el país pierde a una voz lírica pero también a un educador. A continuación reproducimos fragmentos del poema "El costal vacío", uno de los últimos que escribió Félix Pinto Saucedo:

"Mañana no habrá pan/ el hambre a cuestas/ llenaré mi costal con su silencio/ No habrá pan para ti, para nosotros/ para tantos marcados por la suerte/ que enraiza el dolor en cada pecho.

//Ese costal vacío/ lo llenaré de penas y de viento/ Acullicaré mi angustia/ para adormecer mi sufrimiento/ me llenaré de sueños.

"Enjugaré las lágrimas del hambre/ que en tantos ojos congeló el invierno/ Mañana no habrá pan para los pobres/ porque la harina que nos da el sustento/ se ha tornado tan negra y tan esquivo/ como nacida de trigales muertos".

ARTE Y CULTURA

CONCLUYO EN TARIJA SEMINARIO SOBRE LA LITERATURA INFANTIL

TARIJA, 3 (PRESENCIA).- Ha alcanzado marcado éxito el Segundo Seminario-Taller de Literatura Infantil y Juvenil que fue organizado por un comité presidido por la Prof. Nilda Castrillo de Varas, en San Lorenzo, capital de la Provincia Méndez de Tarija.

Participaron de este evento las siguientes delegaciones: LA PAZ: Hugo Molina Viñaza (Presidente de I.B.B.Y. en Bolivia), Luis Fuentes Rodríguez, Fanny de Alfaro, Elda de Cárdenas, Blanca Patiño de Murillo, Luz Aparicio, Pepa Martínez de López, Gladys de Solón Romero, Lilian Goitia, Yolanda López, Oscar F. Alfaro Mendizabal, Roberto López y Agapito Sandoval; COCHABAMBA: Adrián Hadorn (Director del Centro Cultural Portales) y Darío González; ORURO: Alberto Guerra Gutiérrez, Miriam Sauter y Mario Zúñiga; POTOSI: Oscar Moscoso Meléndez; SUCRE: Inés Cortés de Muñoz, BENI: Rosa Melgar de Ipiña y TARIJA: Nilda Castrillo de Varas, Marcelo Ardiz Ruiz, Edgar Avila Echazú, Victor Varas Reyes, Carlos Aróstegui Arce, Carlos Avila Claure, Edmundo Torrejón Cardozo, Franz Avila del Carpio, Manuel León Jaramillo y Freddy Barriga, más un grupo de maestros.

En esta oportunidad se colocó una placa recordatoria en la casa donde nació el insigne poeta tarijeño Oscar Alfaro.

Al término de las deliberaciones, por aclamación, se decidió que el III Congreso tenga también como sede a la localidad de San Lorenzo, que en esta ocasión brindó, aparte de sus atractivos naturales, el cálido afecto de sus autoridades y población que siguieron de cerca y con vivo interés las deliberaciones del evento.

EN LA CUERDA FLOJA

¿Una locura? Quizás lo fuera. Pero para Philippe Petit esa era razón de sobra para intentar la hercúlea prueba: caminar sobre un alambre sostenido entre 2 edificios de 110 pisos. Siga, paso a paso, este verdadero desafío al abismo. Lea la Sección Libros de Selecciones de Junio.

Agenda Cultura

TEATRO MUNICIP... Continúa la temporada de... tro Arte con "Panorama ... el puente" de Arthur ... Dirección Ninón Dávalo... Kushner. El ciclo de Teatr... se prolongará hasta el nue... presente mes.

GALERIA EMUSA.- Ob... Beatriz Mendieta. (Av. ... Julio Nº. 1607).

MUTUAL LA PRIME... Exposición de Fotografí... Gonzalo Ramírez ... (Loayza 127/131).

COLISEO CERRADO.- ... val estudiantil de música ... de horas 14 y 30 a 18.00.

CASA MUNICIPAL ... CULTURA.- Oleos de ... Palma Durán.

SALON MUNICIP... Exposición de óleos de Ge... Zurita y Alberto Prada. ... Colón).

Empresa Nacional de Fundiciones (ENAF)

Se necesita los servicios profesionales de un INGENIERO CIVIL, con experiencia mínima de dos años en supervisión de la construcción de obras civiles de carácter industrial para ocupar el cargo de Supervisor de Obras Civiles de la Fundición de Estaño de Baja Ley en Vinto, Oruro.

Las solicitudes deberán presentarse hasta el día 21 de Junio presente en el Complejo Metalúrgico de Vinto, Oruro, c/Coordinador General de la Fundición de Estaño de Baja Ley o en la Secretaría General de la ENAF, Av. Villazón 1966, 6º. Piso, La Paz. Deberán acompañarse solicitud y antecedentes.

La Paz, Junio de 1976.

LA GERENCIA GENERAL

Poeta Nicolás Guillén premiado en Bulgaria

SOFIA, 3 (AFP) - El poeta cubano Nicolás Guillén fue uno de los cuatro laureados con el premio Christo Botev, poeta y revolucionario búngaro del siglo diecinueve, atribuido por primera vez hoy aquí.

El premio Christo Botev fue creado por el Consejo Nacional Búlgaro en ocasión del centenario de la muerte trágica del poeta.

Los otros laureados son Alexis Surkov, de la Unión Soviética, Laszlo Nagy, de Hungría, y Pierre Seeghers, de Francia.

El premio Christo Botev está destinado a recompensar "los méritos excepcionales en el desarrollo de la poesía y del periodismo revolucionarios y progresistas".

OBRA DE CIRO ALEGRIA AL CINE

LIMA, 3 (AFP) - La novela "Los perros hambrientos" del peruano Ciro Alegría acaba de ser llevada al cine por la empresa nacional "Pukara", se anunció hoy aquí.

Dirigida por el peruano Luis Figueroa, la cinta será enviada a Buenos Aires para incorporarle sonido y titulares, después de terminar su montaje en esta capital.

La obra que trata sobre asuntos indígenas será promocionada con una edición popular de "Los perros hambrientos" que lanzará la viuda del escritor Dora Varona.

Contraloría General de la República

EDICTO

El Subcontralor General de la República, por el presente edicto cita, llama y emplaza al deudor que a continuación se nombra, para que por sí o mediante apoderado se haga presente en esta Contraloría -Departamento Coactivo- a objeto de responder dentro del juicio coactivo que se le ha instaurado.

NOMBRE	MONTO $b.	FECHA	NUMERO NOTA DE CARGO
JORGE CHAVEZ VACA	590.216.34	29/IV/76	3/427/76

Señor Sub Contralor General de la República:

REPRESENTA:

"No pudo darse cumplimiento a la diligencia de notificación con la Nota de Cargo que antecede, por desconocerse el domicilio del deudor en esta ciudad.---- Es lo que represento para fines consiguientes.----La Paz, 11 de mayo de 1976.---- Fdo.----- Oficial de Diligencias. DECRETO QUE LE CORRESPONDE.-

A, 25 de mayo de 1976.---- En mérito a la representación que antecede y en cumplimiento al Art. 124 del Procedimiento Civil, practíquese notificación mediante edictos.----- Fdo.----- SUB CONTRALOR GENERAL DE LA REPUBLICA.

Lic. Hugo Salazar Salmón
SUB-CONTRALOR GENERAL

(Sello): DEPARTAMENTO COACTIVO.- ABOGADO

Ingeniero industrial - economista

Empresa industrial requiere los servicios profesionales de un Ingeniero Industrial y un profesional Economista con experiencia mínima de dos años en proyectos, para un trabajo temporal. Se paga sueldo óptimo.

Enviar Curriculum Vitae a Casilla Nº. 215 hasta el día 7 del presente mes.

La Paz, 3 de Junio de 1976

A los trabajadores ferroviarios y de ramas anexas

Al conmemorar el PRIMER ANIVERSARIO DE LA CREACION DEL FONDO COMPLEMENTARIO DE FERROVIARIOS Y ANEXOS, hago llegar a todos sus afiliados mi más sincera felicitación y hago votos porque ese mismo espíritu de solidaridad y cohesión sindical de los trabajadores del riel que hizo realidad su entidad aseguradora, persista en el mantenimiento de sus justas aspiraciones de superación moral y material para el progreso de la patria.

La Paz, 4 de junio de 1976.

Dr. Guido Párraga Azurduy
DIRECTOR EJECUTIVO

Contraloría General de la República

Edicto

El Sub Contralor General de la República, por el presente edicto, cita, llama y emplaza a los deudores que a continuación se nombran, para que por sí o mediante apoderado se hagan presentes en la Contraloría General - Departamento Coactivo- a objeto de responder dentro del juicio coactivo que se les ha instaurado.

NOMBRE	MONTO $b.	FECHA	NUMERO NOTA DE CARGO
Ricardo del Pozo Achá	1.084.110.69	4/X/73	8/969/73
Alfredo Salazar Guzmán	1.496.10	23/III/76	8/218/76
			PLIEGO DE CARGO
Joaquín Maldonado	1.000.00	26/III/76	8/070/76
Mario Bilyá	1.500.00	26/III/76	8/052/76
Nora Belmonte A.	10.000.00	26/III/76	8/065/76
Julio Ventura Castillo	3.500.00	26/III/76	8/072/76
Martha V. de Pamo	1.000.00	26/III/76	8/053/76
Alberto Segundo Gutiérrez	1.000.00	26/III/76	8/075/76
Alberto Gariazu	1.000.00	26/III/76	8/055/76
Armando de la Barra S.	1.300.00	1/IV/76	8/078/76
Ivar Patzi Q.	1.800.00	26/III/76	8/044/76
Constantino Casasola T.	1.000.00	26/III/76	8/076/76
Pedro Choque M.	1.000.00	26/III/76	8/059/76
Hugo Campero Mealla	3.941.50	26/III/76	8/060/76
Carlos Verduguez I.	1.500.00	26/III/76	8/054/76
Tomás Arancibia J.	1.500.00	26/III/76	8/071/76
Walter Montalvo	1.500.00	26/III/76	8/083/76
Luz S. de Michel	1.011.50	26/III/76	8/060/76
Antonio Mamani M.	3.000.00	26/III/76	8/041/76
Alberto Arzupipa Poma	7.500.00	26/III/76	8/073/76
Pedro Guarachi Q.	3.000.00	26/III/76	8/069/76
Gustavo Franco	1.500.00	26/III/76	8/058/76
Alberto Marín	1.500.00	26/III/76	8/061/76
Pedro Pinto Choque	2.000.00	26/III/76	8/068/76
Carlos Claros Z.	1.400.00	26/III/76	8/038/76
Jerónimo Quispe	1.000.00	26/III/76	8/043/76
Hugo Pacheco Fernando	1.550.00	26/III/76	8/042/76
Mario Peña Rueda	1.900.00	26/III/76	8/074/76
Sindicato de Trabajadores de Radio y Televisión	7.480.00	26/III/76	8/048/76
Pacífico Medina	1.100.00	26/III/76	8/036/76
Jaime Aranibar Guevara	2.550.00	26/III/76	8/064/76
Jorge Flores Arias	1.500.00	26/III/76	8/062/76
Hugo Montero Mur	1.500.00	26/III/76	8/049/76
Edgar Rojas L.	2.500.00	1/IV/76	8/079/76
Emilio Gaspar Q.	2.500.00	26/III/76	8/057/76
Félix Laura N.	2.000.00	26/III/76	8/062/76
Roberto Gonzales Z.	1.000.00	26/III/76	8/056/76
Natalio Fernández	10.000.00	26/III/76	8/047/76
Alberto Peñaranda	5.000.00	26/III/76	8/045/76
Mario Cusicanqui R.	3.000.00	26/III/76	8/051/76
Porfirio Choquehuanca	2.000.00	26/III/76	8/067/76
Abel Elías Saenz	4.000.00	26/III/76	8/046/76
Grover Rivero	1.000.00	26/III/76	8/039/76
Juan Nina	1.000.00	26/III/76	8/037/76
Walter Zapata Zurita	1.110.00	1/IV/76	8/077/76
Apolinar Osorio	1.400.00	26/III/76	8/035/76
Armando Arce Carvallo	1.019.52	18/XII/70	8/158/70
Celso Peñaranda Quiroga	20.000.00	30/IV/76	8/194/76
Alfredo Gutiérrez	5.000.00	26/III/76	8/040/26
			AUTO DE SOLVENDO
Cooperativa Minera "ROSARIO UNO"	19.107.23	22/IX/72	s/n
Vicente Gutiérrez	2.013.15	9/VI/67	s/n
Empresa Maderera "LOPEZ"	1.803.39	9/VI/67	s/n
Manuel Poma Ramire	7.018.85	21/III/72	5/149/72
Firma "MIRANDA CA ... MONTES LTDA"	2.559.23	20/II/76	5/52/76
Frade L. Hansen Empresa Minera "HUILACOTA"	$US 5.976.85	14/V/73	s/n

SEÑOR SUB CONTRALOR GENERAL DE LA REPUBLICA
REPRESENTA:
"No pudo darse cumplimiento a las diligencias de notificación con las Notas de Cargo, Pliegos de Cargo y Autos de Solvendo que anteceden, por desconocerse el domicilio de los deudores en esta ciudad. Es lo que represento para fines consiguientes.- La Paz, 28 de mayo de 1976.- Fdo.- Oficial de Diligencias. ----------
DECRETO QUE LE CORRESPONDE.- A, 31 DE MAYO DE 1976. ----------
En mérito a la representación que antecede y en cumplimiento a lo dispuesto por el Art. 124 del Procedimiento Civil, practíquese notificación mediante edictos.— Fdo.— Lic. Hugo Salazar Salmón.- Sub Contralor General de la República.

Lic. Hugo Salazar Salmón
SUB CONTRALOR GENERAL

SOCIALES

NIONES

El Cónsul de Francia y la ra de Pradelle ofrecerán el coles un cocktail por su mo viaje de retorno a su concluida su misión en ria.

El representante de la Compañía de Petroleo Hispanoil, señor Adolfo Duque ofrecerá el domingo un almuerzo en honor del Secretario de la Embajada de España y la señora de Muñoz Rojas.

Fallecimiento

n la paz del Señor y confortada con los auxilios de la Santa eligión Católica, ha dejado de existir la que en vida fue ejemplar madre y abnegada esposa :

Sra. Dña. MERY ANDIA de COAQUIRA

(Q. E. P. D.)

ermin Coaquira Paz. esposo; Fernandito Coaquira Andia, ello; Raúl Velasquez, padre; Elvira Sanjinez, madre; Alejandra Paz de Coaquira, madre política; Luis Andia Sanjinez, hermana; los hermanos políticos, primos, sobrinos y demás familiares, ruegan a sus amistades y personas piadosas y en especial a los señores Jefes y Oficiales de la Unidad orma especial a los señores Jefes y Oficiales de la Unidad Comando Radio Patrullas y a la Promoción 72 "Cnl. Pablo Caballero Díaz" de la Policía Nacional,se dignen asistir a la rio General el día de hoy viernes 4 del presente a horas 16.00 (4 de la tarde). El cortejo fúnebre partirá de la Avenida Arce Cuartel Radio Patrulla. Atención que comprometerá la eterna gratitud de la familia doliente. Servicios Funeraria Allaga Figueroa 773 Tels.25676-64800

Misas

La familia de la que en vida fue profesora :

Sra. ROBERTINA REYNA de CABALLERO

(Q.E.P.D.)

uan de Dios Caballero, esposo; Ilse Teresa, Juan José, ourdes Marcela, hijos; Silvia Torrico, Orlando Allaga, hijos olíticos; ñas. sobrinos, demás familia y en especial al Colegio "San Calixto", Escuela Nocturna "Lindaura Campero", amistades y personas piadosas, ruegan a Uds. asistir a la misa recordando el sexto mes de su llorado fallecimiento y con motivo del Dia del Maestro el dia de mañana sábado 5 del presente mes a horas 10.30 a.m. en el Templo de San Juan de Dios. Favor que comprometerá la familia doliente.

Luis Rosas Callejas e Iris Pérez Patón de Rosas, padres; Gilberto (ausente) Rosario, Juan Carlos y Hernán hermanos; Severina Solaes C., y Blasida vda. de Aguilar abuelas; los tios, primos y demás familia de la que en vida fue ejemplar hija y hermana señorita

Prof. GLORIA ROSAS PEREZ PATON

(Q.D.D.G.)

ruegan a sus amistades, Promoción 1972 Escuela Normal Superior "Simón Bolivar" ciclo básico, Promoción 1966 Escuela Normal Rural "Bautista Saavedra" de Santiago de Huata y demás personas piadosas se dignen asistir a la misa que recordando el tercer mes de su llorado fallecimiento, mandarán oficiar el dia de hoy viernes 4 a horas 19 en la Basilica Menor de San Francisco.
Será favor que comprometerá la eterna gratitud de la familia doliente.
El duelo se despide en la puerta del Templo.
La Paz, 4 de junio de 1976

Seguro Social Universitario

CONVOCATORIA A PROPUESTAS N°. 2

TERCER LLAMAMIENTO

Adquisición inmueble

Habiéndose declarado desierto el 2o. llamamiento para adquisición inmueble, por determinación de la H. Junta de Almonedas y Resolución de Directorio de fecha 31 de mayo de 1976, se convoca nuevamente en un 3er. llamamiento para la adquisición de piso(s) en propiedad horizontal, construídos o en procesos de construcción con una superficie no menor de 400 mt2., o un inmueble completo, o un lote de terreno de extensión superficial no menor a 600 mt2. ubicados en la ciudad de La Paz, para lo que los oferentes deberán presentar propuestas hasta Hs. 16 del día 18 de Junio de 1976 en la Secretaría del Seguro Social Universitario ubicada en la Avenida 6 de Agosto N°. 2080 de esta ciudad. El correspondiente pliego de Especificaciones podrá ser retirado de la misma oficina.

La Paz, Junio de 1976.

LA GERENCIA

Aviso de Remate

Dra. Lya Sahonero de Vacaflores, JUEZ 6° DE PARTIDO EN LO CIVIL DE LA CAPITAL.

HACE SABER, al público en general, que en el juicio Coactivo seguido por Caja Nacional de Seguridad Social contra Mario Meave Angulo sobre Cobro de dinero se ha dispuesto el remate en subasta pública de - (1) inmueble situado en la calle Independencia N° 183 de esta ciudad, sobre la base de su valor de la nota de cargo. de $b. 270.290.50/100.- habiéndose señalado para este efecto el día 11 de Junio de 1976 a horas 16 p.m.

Los interesados en dicho remate pueden concurrir el día y hora señalados a la Tribuna de Remates del Palacio de Justicia, previo empoce del 5% en Secretaría.

La Paz, 3 de Junio de 1976.

POR ORDEN DEL SEÑOR JUEZ

Kivie Murillo Gamarra

Secretaria del Juzgado 6° de Partido en lo Civil.

Fallecimientos

FALLECIMIENTO EN SANTIAGO DE CHILE

En la paz del Señor y confortado con los auxilios de la Religión Católica ha dejado de existir en Santiago de Chile el que en vida fue :

Sbtte. Res. RODOLFO ZUAZO SORIA GALVARRO

Benemérito de la Patria

Aida Urioste Vaca Guzmán (Esposa) Rodolfo, Jaime y Exequiel (Hijos), María Angélica y Mónica (Hijas políticas), Carmen y Etelvina (Hermanas) Guillermo Saenz de la Oliva, Eduardo y Gustavo Urioste Vaca Guzmán (Cuñados), Primos, Sobrinos, Nietos y demás deudos; participan su sensible fallecimiento a las FF.AA de la Nación, Ex-Combatientes de la Guerra del Chaco (Destacamento 111) Beneméritos de la Patria, Cancillería de la República, Falange Socialista Boliviana, amigos y demás instituciones a las que perteneció.

La Paz, 31 de mayo de 1976

Edelmira Durán vda. de Pinto, Luis Carlos, Carmen Inés (ausente) y Kathia de Simón, hijos; Carlos Simón S., hijo político, hermanos, hermanos políticos y demás familia del que en vida fue :

Dr. FELIX PINTO SAUCEDO

(Q.E.P.D.)

tienen el sentimiento de comunicar su fallecimiento acaecido en la ciudad de La Paz el día 2 de Junio de 1976. Los restos mortales han sido trasladados a la ciudad de Trinidad donde serán sepultados hoy.

La Paz, 3 de junio de 1976

LA ASOCIACION DE CLUBES SOCIALES DE BOLIVIA

tiene el profundo sentimiento de comunicar el sensible fallecimiento de su distinguido Vice-Presidente

Dr. FELIX PINTO SAUCEDO

(Q.E.P.D.)

acaecido en esta ciudad el día 2 de junio y hace llegar a su atribulada familia su más sentida condolencia.

La Paz, 3 de junio de 1976

Misas

María D'Angelo vda. de Gómez, esposa; Amalia Gómez de Maldonado, hermana; María Luisa de Mendoza, María Cristina de Nery, Ana María de Agreda, Enrique y Walter Gómez D'Angelo, hijos; Daisy del Carpio de Gómez, Dr. César Mendoza, Dr. Edgar Nery, Lic. Jorge Agreda V. hijos políticos y familiares del que en vida fue :

My. F.A.B. (r)

DON GUILLERMO GOMEZ PRUDENCIO

Q. E. P. D.

invitan a sus amistades y personas piadosas a la misa que recordando el mes de su sensible fallecimiento acaecido en la ciudad de Cochabamba, se mandará a oficiar el día de mañana sábado 5 de junio de 1976 a horas 11.30 en el Templo del corazón de María, situado en la Av. Busch entre Diaz Romero y Carrasco.
Su asistencia comprometerá la gratitud de la familia doliente.

La familia de la que en vida fue :

Doña MARIA GUILLEN BALLON

(Q.E.P.D.)

agradece la condolencia de amigos y personas piadosas que concurrieron al sepelio e invitan a la misa que recordando los ocho días de su fallecimiento, se celebrará el día de mañana sábado 5 del presente a horas 12m. en la Iglesia de los Padres Carmelitas.

Junio, 1976.

AGRADECIMIENTO E INVITACION
LA FAMILIA DEL QUE EN VIDA FUE SEÑOR DON:

JORGE SAENZ ARGUEDAS

(Q.E.P.D.)

Expresan su más profundo agradecimiento a sus parientes, amigos y demás personas piadosas que hicieron llegar sus ofrendas florales y expresaron su solidaridad y condolencia, y nos permitimos invitar a la misa que en sufragio de su alma y recordando los ocho días de su llorado fallecimiento, se mandará oficiar el día de mañana sábado 5 de Junio del año en curso a horas 11:30 a.m. en la Iglesia del "MONTICULO" (Sopocachi). Favor que comprometerá la gratitud de la familia doliente.
El duelo se despide en la Puerta del Templo.
No circulan invitaciones especiales.
La Paz, 2 de Junio de 1976

Los hijos, hijos políticos, nietos y demás familia de la que en vida fue :

Sra. DELFINA GONZALES v. de ESTRADA

(Q.D.D.G.)

invitan a sus parientes, amigos y personas piadosas se dignen asistir a la Santa Misa que en sufragio de su alma y recordando los dos años de su llorado fallecimiento se mandará oficiar en la IGLESIA DE LA MERCED el día sábado 5 del presente a horas 11 a.m.
Su asistencia a este acto religioso será reconocido por la familia doliente.

La Paz Junio 1976

AGRADECIMIENTO E INVITACION

Marina Ramos de Ibad R., Graciela Ramos de Minaya P., hijas, los hermanos, hermanos políticos, hijos políticos, sobrinos, nietos, bisnietos y demás familia de la que fue abnegada y ejemplar madre :

Sra. Dña. ENRIQUETA ARZABE MATTOS

(Q.D.D.G.)

expresan su más profundo agradecimiento a sus parientes y amistades que con gesto piadoso nos asistieron en momentos dolorosos e hicieron llegar sus ofrendas florales solidarizándose con nuestra condolencia, nos permitimos invitar a la misa que en sufragio de su alma recordando los ochos días de su llorado fallecimiento, se mandará oficiar el día de mañana sábado 5 de junio del año en curso, a horas 10.00 a.m. en la Iglesia de San Agustín, (lado de la Municipalidad), acto de piedad que comprometerá la gratitud de la familia doliente.
No circulan invitaciones especiales.
El duelo se despide en la puerta del Templo.

COMIBOL

El Gerente General y el Subgerente de la Corporación Minera de Bolivia ofrecerán el sábado una parrillada, en honor de la prensa local. La reunión tendrá lugar en la sede social de la empresa, Calle 9, Obrajes.

NACIMIENTO

El hogar de los esposos Jorge Calvo Carmona y Mercedes Soux Muñoz ha sido alegrado con el nacimiento de su primogénita. La madre y la niña reciben atención en la Clínica Americana.

Sociales

Iberia, Lineas Aéreas Españolas, ofreció un cocktail en honor de miembros de la prensa local y agentes de turismo, con motivo de la llegada de su avión DC-10. La reunión tuvo lugar en el Salón de Honor del Aeropuerto "El Alto.

HERMANDAD DEL SEÑOR DE LOS MILAGROS

Los integrantes de la Hermandad del Señor de los Milagros se reunirán hoy, a horas 20, en su sede de la calle Tarija esquina Murillo.

El día 15 de mayo del presente año en la Universidad Boliviana "Tomás Frias" de la ciudad de Potosi, hizo defensa de su tesis para el titulo de E-CONOMISTA en Provisión Nacional el señor WILLY CONCHA BELLIDO, habiendo merecido la aprobación y felicitación del Tribunal examinador.

"UNION DE MILITARES EN RETIRO"

El Directorio de la "Unión de Militares en Retiro", tiene el pesar de comunicar el sensible fallecimiento del Benemérito señor Coronel don:

GUILLERMO ZUNA VILLEGAS

(Q. E. P. D.)

y ruega acompañar a la traslación de sus restos mortales, al Cementerio General el día de hoy 4 de junio de hrs. 11:00 a.m. El cortejo fúnebre partirá del Círculo Militar.

La Paz, junio de 1976

El Presidente, Directorio, Comité de Ejecutivos y personal del BANCO AGRICOLA DE BOLIVIA, tienen el sentimiento de comunicar el sensible fallecimiento del que en vida fue su EX DIRECTOR,

Dr. FELIX PINTO SAUCEDO

(Q. E. P. D.)

Hacen llegar sus sentidas condolencias a su distinguida familia.

La Paz, junio de 1976

AGENDA FEMENINA

CENTRO FEMENINO DE SOPOCACHI ALTO

El Centro Femenino de Sopocachi Alto se reunirá hoy, a horas 15 y 30, con motivo de elegir su nueva directiva y rendir homenaje al Dia del Maestro. Las palabras alusivas a la fecha estarán a cargo de la señora Guillermina de Mendizabal.

COLEGIO LOURDES

El Colegio Lourdes realizará el sábado a horas 10, un acto académico para rendir homenaje a su directora, señorita Mireya Berthen con motivo de celebrar sus Bodas de Oro profesionales. Pasado el programa se ofrecerá un vino de honor a los asistentes.

MESA REDONDA PANAMERICANA

Las integrantes de Mesa Redonda Panamericana se reunirán el lunes, a horas 10 y 30 en su secretaria de "El Diario".

FUNDACION BOLIVIANA DE LUCHA CONTRA EL CANCER

El Comité Femenino de la Fundación Boliviana de Lucha contra el Cáncer se reunirá el lunes, a horas 15, en casa de la señora Doris de Howson, para programar su campaña de recaudación de fondos.

MOVIMIENTO DE RENOVACION EN EL ESPIRITU SANTO

El Movimiento de Renovación en el Espiritu Santo invita para el domingo, a partir de horas 9 a.m en el Colegio La Salle, al Encuentro con Cristo que tendrá lugar con motivo de Pentecostés. El programa comprende conferencias, cantos, reflexiones por grupos, testimonios, oración y Celebración Eucaristica.

DACTILOGRAFIA BILINGUE E IBM

CURSOS DE DOS MESES: DIGITACION 100% AL TACTO - PRECISION - VELOCIDAD (en ambos idiomas) -- DACTILOGRAFIA ELECTRICA: CARTAS COMERCIALES EN MATERIAL DE OFICINA -- CERTIFICADOS DE EFICIENCIA --

SOUTH AMERICAN SCHOOLS —— ASPIAZU 581

Para su comodidad ampliamos hasta el 5 de junio nuestra campaña por el Día de la Madre

COCINAS A GAS

Geral y semer

***LAS INCOMPARABLES**

Garantia y economia a SU ALCANCE

VACUNE A SUS NIÑOS OPORTUNAMENTE

Regalamos
un fino presente
por sus compras en
artículos para el hogar.

MAMA MERECE LO MEJOR

y lo mejor está en:

* Esperamos su visita para mayores detalles

Oferta limitada

HANSA Ltda.

La firma boliviana de su confianza con mas de 65 años al servicio del pais

DEPARTAMENTO MERCADERIAS TEL. 50878 Yanacocha esq. Mercado

Sucursales: COCHABAMBA ORURO POTOSI SANTA CRUZ SUCRE CAMIRI TARIJA TUPIZA VILLAZON ATOCHA

AVISOS ECONOMICOS

Revistas Libros

GISBERT Y CIA. S.A.
Comercio 1270
Casilla 195
La Paz

JODL - Historia de la Filosofía Moderna

HIRSCHBERGER - Historia de la Filosofía 2 tomos.

FISCHL - Manual de Historia de la Filosofía

GONZALEZ - Historia de la Filosofía

INGENIEROS - Antología, su pensamiento en sus mejores páginas

ORTEGA Y GASSET - Obras Completas

KONSTANTINOV - El materialismo histórico

KONSTANTINOV - Fundamentos de la Filosofía Marxista.

Instrumentos Musicales

VENDO Acordeon 120 bajos, órgano electrónico. Mexico 1569 Timbre 1. (3-5/7189)

Ropa

VENDO ROPA usada de mujer Referencias 57767 (3-6/71897)

Casas

Departamentos Habitaciones

PEQUEÑO DEPARTAMENTO Necesito en anticrético Referencias teléfono 61966 (R)

DEPARTAMENTO AMOBLADO En Obrajes calle 14 de septiembre N°. 4753 esquina calle 2, teléfono N°. 83423 (29°5/71740)

EN ANTICRETICO Se ofrece bonito departamento en San Pedro. Referencias Almirante Grau N°. 543 teléfono 64718 (2-3/71883)

ANTICRETICO Pieza grande Referencias Benancio Burgoa N°. 971 (R)

NECESITO Departamento confortable, alquiler, anticresis. Cine Princesa, segundo piso hall (4/71900)

LUBRAVE- Yanacocha 448.- Anticréticos.- Said dormitorios y dependencias - Un Depto. completo Yungas Av. Saavedra (3-4)

CARVAJAL- Yanacocha 448.- Departamento calle Costa Rica dos dormitorios dependencias terraza amplia por estrenar anticrético - Otro departamento Villa Fatima calle Caranavi dos dormitorios dependencias entrega inmediata (3-4)

ANTICRETICO Necesito pieza con baño si posible independiente. zona. Miraflores. Doy $b. 15.000 como maximo. Referencias telefono 62828 o 64810 Sr. Cuentas (R).

CARVAJAL- Yanacocha 448.- Departamento anticrético Sopocachi calle Chirveches cuatro dormitorios dependencias entrega inmediata Otro misma casa dos dormitorios dependencias vacia anticretico Otros departamentos distintas zonas. (3-4)

CARVAJAL- Yanacocha 448.- Vende departamento confortable, dos dormitorios, escritorio dependencias, vendo propiedad horizontal calle Ballivián cerca Plaza entrega vacia motivo viaje, ocasión (4-5)

CARVAJAL.- Yanacocha 448.- Vende casa calle Ingavi cerca Montes departamentos tres dormitorios, dependencias entrega vacia motivo viaje ocasión excelente ubicación - Casa Calle 4 de Mayo seis habitaciones tienda vacia precio 180.000 - Casa final Villamil de Rada 120.000 (3-4)

EN VENTA Una casa con garaje calle Claudio Acosta Referencias Nataniel Aguirre 984 horas 12 a 2 de la tarde. (3-5/71890

ANTICRETICO Casa tres tiendas, garage, 420 m2., fabulosa ubicación, adaptable depositos, pulperias, oficinas, teléfonos 57908 (2-6/71876)

VENDO CASA 3 dormitorios y pequeño departamento adicional. Puerto Rico 1144 (2-5/71874)

NECESITAMOS En alquiler casas juntas en las zonas de Cota Cota, Villa Fátima inmediaciones Plaza Villarroel y Villa Copacabana inmediaciones al cruce con Villa San Antonio, Referencias teléfono 20215 horas de oficina (2-4/71877)

COMPRO CASA Mediana zona central. Referencias calle Bolivar 640. (1-2/71862).

CARVAJAL- Yanacocha 448.-Tel. 54862.- Vende casa Miraflores calle Juan de Vargas dos departamentos dependencias mas tres habitaciones entrega vacia Casa Villa Armonia Calle Farfán 60.000 (3-4)

LUBRAVE Yanacocha 448.- Venta casas: Pedro Kramer 5 habitaciones Zona Said dos dormitorios y dependencias - Alto Chijini 8 habitaciones más tienda - Cañada Stronest 20 habitaciones (3-4)

CARVAJAL.- Yanacocha 448.- Vende casa Villa Fatima calle Iximas dos departamentos 4 dormitorios garaje vacia - Otra casa misma zona cerca Plaza Villarroel calle Yolosa departamento confortable dos dormitorios dependencias amplio patio garaje ocasión. (3-4)

CARVAJAL.- Yanacocha 448.- Casa junta (Sopocachi) Pasaje los Claveles dos dormitorios dependencias, independiente entrega inmediata, anticrético (4-5)

CARVAJAL.- Yanacocha 448.- Vende casa Sagárnaga 1.000 mts. depatamentos tres, tiendas excelentes lugar vacia - Casa zona Achachicala calle Guarachi departamento completo más tres habitaciones entrega vacia. (3-4)

CARVAJAL.- Yanacocha 448.- Tel. 54862.- Casilla 5721.- Vende casa calle Boquerón, dos departamentos, dependencias, excelente lugar (San Pedro), entrega vacia motivo viaje.- Casa con alojamiento equipado av. Kennedy cerca Estación. entrega vacia. Casa Tembladerani cerca parada Colectivos dos ocasión 140.000 (4-5)

CASA Alto Central vendo especial fábrica chica, laboratorio, panaderia, Cine Princesa, segundo piso hall (4/71900)

VENDO CASA Y hotel Atlantic a precio de ganga, motivo salud. Funcionando sin inquilinos, todo en orden. Referencias Hotel Atlantic Avenida Armentia (4-4/Julio/72003)

CARVAJAL.- Yanacocha 448.- Vende casa calle Yanacocha dos departamentos amplios con tienda entrega vacia inmediata (3-4)

LUBRAVE Yanacocha 448 Venta terrenos - Alto La Paz Villa Adela. Camino a Achocalla Frente Cuartel Andino (3-4)

LUBRAVE.- Yanacocha 448.- Venta terrenos - Alto La Paz Villa Adela.- Camino a Achocalla - Frente Cuartel Andino (3-4)

Animales

PERRO Pekinés fue encontrado. Referencias Teléfono 84566. (4/71887)

GRATIFICACION.- Se dará buena gratificación a la persona que dé datos acerca de un perrito negro Cookier spaniel que responde al nombre de "Chico" extraviado en San Miguel. Ref. Telf. 83126.

ofertas especiales

COMPRO Acciones de la Cervecería Taquiña S.A. Oferta casilla N°. 3223, Cochabamba. (1-7/71868).

$b. 395 FORMICA 250 x 125 Colón 595 (4-5)

FORMICA $b. 395. 250 x 125 Colón 595 (4-5)

FORMICA $b. 395 250 x 125 Colón 595 (4-5)

FORMICA $b: 395. 250 x 125 Colón 595 (4-5)

POLICOPIADOS Materias completas para básicos, Intermedios, medios. Conscriptos 1976 Pedido Instituto "EVA PERON" Yanacocha esquina Indaburo (29-4/71745)

SE VENDE Parkett teléfono 53834 (21- 6 Junio/71528)

SE VENDE Motivo de viaje Equipo Dental completo marca Ritter, de ocasión. Ref: Los Andes 942 (27-3/71723)

POR VIAJE Vendo negocio abarrotes establecido, clientela asegurada. Busch 642, cerca Plaza Villarroel. (1-3/71863).

Vehiculos

VENDO CAMIONETA Jeep en buen estado Referencias teléfono 28989 (3-5/71894)

SE VENDE Acción de un auto Datsun, 1.600 C. en capitales unidos. Referencias Avenida Buenos Aires N°. 460 (Plazuela Vita) teléfono 65656 (2-4/71884)

MERCEDEZ BENZ Impecable estado, poco recorrido. Vendo. Referencias teléfono 28121 (4-6R)

DE OCASION Vendo camión Isuzu T.D. 70 1969 en perfectas condiciones a prueba de viaje y una carrocería de colectivo. Ref: Casilla 45, teléfono 314 TUPIZA. (27-2-VII/71715)

VENDO JEEP Toyota modelo 69. Ver en Plaza San Francisco. Referencias Potosi 964, teléfono 23100 (4-8/72002)

VENDO JEEP Toyota Modelo 1969, excelente estado. Ref: Potosi 964, teléfono 23100, Oficina 1. (29-3/71545)

VENDO Automovil Peugeot XSE 504, modelo 1975, referencias teléfonos 55251 - 25815 (Horas de oficina) 84419 (2-3/71873)

VENDO MOTO Californian 75, 350 cc., Referencias teléfono 25143 - 29774 (4-5/72001)

LUBRAVE Yanacocha 448 Venta Vehiculo - Colectivo linea Litoral modelo 66 marca Chevrolet. (3-4)

Varios

OCASION VENDO Huinche eléctrico de 1 1/2 tonelada especial para cuadros y otros. Ver calle Linares N°. 1068 preguntar Sr. Hurtado. (1-4/71867).

TRAMITES MILITARES Libretas, reposición documentos, benemeritos, rentas vejez, pensiones; jubilaciones gestiona benemerito DANIEL ROBERTO ARDUZ, procurador Causas, ex-Secretario Tribunal Militar 40 años práctica. Sagarnaga 161, casilla 3.807 (2-4/71879)

VENDO Máquinas de tejer industrial marca Tiamot N°. 10 y 12 y máquinas Overloc marca Fuji 110 y 220 encajonados. Llamar teléfono 50463. (4-8/71898)

FUNERARIA SANTANDER Traslado sus oficinas a su local propio de la Avenida Armentia 513, precios económicos. Atención permanente. Teléfonos 23342 - 23656 (4-4 Julio/72003)

HOTEL ATLANTIC Avenida Armentia 521, teléfono 23342, habitaciones individuales $b. 20.- Delegaciones convencional. (4-4 Julio/72003)

HOTEL ATLANTIC Avenida Armentia 521, teléfono 23342, habitaciones individuales $b. 20. Delegaciones convencional (8—8 Junio/71172).

ALQUILO Garaje interior teléfono 25492 (4-5/78996)

VENDO Mostrador armazón y botellas vacias de cerveza. Landaeta 557 (tardes). (1/71863).

DE OCASION Vendo 2 llantas 900 x 20. Teléfono 42737 (2-3/71881)

PASAPORTES Colón 595 (4-5)

PASAPORTES Colón 595 (4-5)

PASAPORTES Colón 595 (4-5)

PASAPORTES Colón 595 (4-5)

Empleados

NECESITO Chofer con brevet profesional, 3 a 4 años Referencias Avenida Armentia 517 lado Hotel Atlantic (4-5/72004)

NECESITO Planchador 20 de Octubre N°. 2144 (4-7/71899)

REPUJADOR Fábrica de ollas en Santa Cruz necesita maestro competente. Referencias La Paz Guerrilleros Lanza 1199, teléfono 57544 señor Reccas. (4-5/64351)

SE NECESITA una Chica que sepa manejar máquina para remontes Referencias Avenida Illimani, N°. 1742 (CREACIONES GONZALES) (29-1°/R)

Orquestas

ORQUESTA ELECTRONICA "CANO Y SU COMBO" teléfono 52651 (26-2/71710)

ORQUESTA "L.M." Teléfono 21141 Sr. Manchego (2-5/71882)

ORQUESTA Electrónica, teléfono 53220. (27-30-V/70765)

ORQUESTA "LOS PEQUENINOS" Teléfono 50556 (31-20/71856)

ORQUESTA Electrónica "CARAVELL" Teléfono 64206 (2-8/71875)

Prestamos Dinero

CARVAJAL.- Yanacocha 448.- Tel. 54862.- Dinero presto sobre primera hipoteca desde 5.000 adelante, Dolares desde 500 sobre joyas desde 1.000.- Asimismo necesito distintas sumas sobre buenas garantias capitalistas no pagan comisión garantia, solvencia, reserva. (4-5)

LUBRAVE Yanacocha 448.- Prestamos dinero sobre hipotecas y joyas. Asimismo necesito interesantes sumas de dinero (3-4)

NECESITO $b. 20.000.--, pago buen interés, garantia comercial y documentos solventes, teléfono 61111. (10/71869).

NECESITO DINERO Primera hipoteca Cine Princesa segundo piso hall (4/71900)

Técnicos

PLOMERO Se hacen instalaciones y reparaciones. Teléfono 54306 (2-7/71855)

T.V. SERVICIO Especializado en Argentina. Repara televisores a domicilio, teléfono 53876. (1-10/71858).

REFRIGERACION Reparaciones pintura, gromado - niquelado, cualquier refrigerador, freezer - cámara lo dejamos nuevo. Teléfono 43560 (2-5/71871)

COCHABAMBA

EN COCHABAMBA Se venden dos lotes hermosos de 38.800 y 9.300 metros cuadrados, éste último cercado con pared de ladrillo. La misma ciudad teléfono 5950 (3-7/71888)

EN COCHABAMBA Vendo volqueta GMC modelo 70, de 10 toneladas, motor standard, volqueta Mack, volqueta Dodge, Referencias Avenida San Martin N°. 6413. (3-6/71889)

EN CALA CALA Cochabamba se vende terreno 680 m2. Referencias La Paz, teléfono 63222, Oruro, teléfono 51004. (1-7/71866).

EN COCHABAMBA VENDO hermosa casa céntrica todo confort tipo colonial una planta sobre 650 m2. a dos cuadras de la Plaza principal. Calle Colombia N° 3902 Referencias casilla 1698 ó teléfono 3576 COCHABAMBA (28-3/8751)

SANTA CRUZ

EN SANTA CRUZ Vendo lote zona norte 1921 M2. Referencias Santa Cruz 26860 La Paz 27244 (3-7/71892)

SANTA CRUZ De ocasión vendo propiedad ganadera agricola con ganado, agua, casa de vivienda confortable a 95 Kms. al norte carretera asfaltada, dirigirse a casilla 1311 y teléfono 2-9203 Norberto Suárez. (3-9/64300)

REFRIGERACION Reparaciones, pintura, cualquier refrigerador. Freezer o cámara lo dejamos nuevo. Teléfono 2-9351 (2-6/71872)

EN SANTA CRUZ Se vende lote de 800 m2. ubicado entre La Florida y Avenida Cañoto. Referencias teléfono 83113 ó casilla 1035 La Paz. (1-3/71865).

Tiendas Kioscos

CARVAJAL.- Yanacocha 448.- Tienda calle Jorge Saenz alquiler excelente lugar - Otra calle Topater cerca puente Topater anticrético vacia (3-4)

TIENDA AMPLIA Doy en ANTICRETICO en zona Comercial teléfono 63817 (3-5/71896)

Propiedades Terrenos

CARVAJAL.- Yanacocha 448.- Vende lote San Pedro calle Asurduy de Padilla 17 mts. habitaciones agua luz precio ocasión. (3-4)

CARVAJAL.- Yanacocha 448.- Tel. 54862.- Vende Propiedad en Villa Copacabana 9.403 mts. fraccionable precio ocasión motivo de viaje. (3-4)

CARVAJAL.- Yanacocha 448.- Vende lote Següencoma 391 mts. cercado buen lugar ocasión Lote Següencoma sobre Av. principal 1.034 mts. planos aprovados motivo de viaje. (3-4)

CARVAJAL.- Yanacocha 448.- Vende Lote en Achocalla 1.525 mts. excelente ubicación.- Lote Achumani 305 mts. buen lugar precio ocasión.- Otro misma región 300 mts. cercado calle 17 ocasión (4-5)

AGENDA

PRESENCIA Av. Mariscal Santa Cruz, Edif. Esperanza CENTRAL Tel. 40460 - 41125 y 52184 - GERENCIA: Tel. 52172. PUBLICIDAD Tel. 52178 REDACCION: Tel. 51998.- Casilla 1451 Cajón Postal 3275.

FARMACIAS DE TURNO
DEL 29 DE MAYO AL 5 DE JUNIO

SANTA ANA Dra. Ruth Nogales; Colón (Frente Mercado Flores) Telf. 284420; EL SOL Dr. Ernesto Machicado Av. Saavedra 1774; **GRAN PODER** Dra. Emma Murillo León de la Barra 127; **AMERICA** Dra. Elvira Monasterios Almirante Grau Telf. 41969; **PAULO VI** Dra. Carmen Delgado; Av. Buenos Aires - Tacagua 1414; **ROMA**; Dra. Adriana Monje; Fernando Guachalla Edif. S. Antonio **URANIA**; Dra. Mary Garcia Indaburo 979 Esq. Yanacocha.

FARMACIAS DE TURNO PERMANENTE

OBRAJES Plaza Franz Tamayo Tel. 82081 **SAN CARLOS** Av. República 26 Tel. 20223 Villa Victoria, **VERACRUZ** Av. Antofagasta N°. 100 Tel. 59107 Alto de La Paz. **CRISTO REY** General Lanza 2110 Tel. 27534 Sopocachi Alto.

TELEFONOS DE URGENCIA

BOMBEROS 119 - **ASISTENCIA PUBLICA** 118-2211 - **RADIO PATRULLA** 110 - **TRANSITO** 26148 **SAMAPA** 26628 - 26548 - **ENERGUL** 54357 - **TELEFONOS (RECLAMOS)** 113 **INFORMACIONES** 104 **SEÑORITA HORA** 117 **LARGA DISTANCIA EXTERIOR** 55907-09 **INTERIOR** 20402-03 **HOSPITAL DE CLINICAS CENTRAL** 22921 - 22872 - **AASANA** 59333-59310.

FLOTAS

TRANS SERVICE LTDA. Alto de la Alianza N°. 630 Tel. 43154 TRANSPORTES "EL CHAPACO" Chuquisaca 568 Tel. 40358 **TRANSPORTES UNIVERSO Av. Montes 638 Tel. 42831 EXPRESO SAMA** Plaza Riosinho N°. 98 Tel. 64436-28462 **TRANSPORTES PULLMAN BOLIVIA** Plaza Alonso de Mendoza Tel. 53854-25893 **ANDINO** León de la Barra 360 Tel. 20471 **CONTINENTAL Av. Montes 679** Tel. 28061 **COPACABANA Av. Montes 620 Tel. 20377 - 40461 LAURO Av. Camacho 1222 Tel. 27677 TRANSPORTES PILCOMAYO** Figueroa esq. Tiquina Tel. 22858 **ALIAGA Av Montes 706 Tel. 26376 URUS** Bono 194 Tel. 50783 **TRANSPORTES SAN CRISTOBAL** Plaza Alexander 300 Tel. 27775 - 41078 **FLOTA YUNGUEÑA** Calle Cercico N°. 1577 Tel. 43001 **TRANSPORTES TARIJA** Tiquina 37 Tel. 28911 **TRANSPORTES VICTORIA** Emilio Calderón 583 (Gran Poder) Tel. 56599 **TRANSPORTES ABAROA** Plaza Alonso de Mendoza 242 Tel. 27096 **MICROBUSES KIRQUINCHO** Bozo 106 Tel. 54612 **TRANSPORTES "MOTO MENDEZ"** Calle Humahuaca 844 Tel. 57929 **TRANSPORTES TUNARI** Bozo N°. 108 Tel. 40375 **TRANSPORTES MANCO KAPAC** Tumaia 580 (Hotel Tumaia) **"TORADO ORIENTE"** Pullman de lujo Bozo 106 Tel. 40373 **TRANSPORTES RIVEROS** (a Copacabana) Av. Montes 660 Tel. 20984. **EXPRESO PANAMERICANO LTDA. Servicio Potosí-Sucre-Villazón.** Dirección Bozo N°. 167 Tel. 20808 **EXPRESO CINTA DE PLATA** Tel. 65658 **TRANSPORTE PESADO** Plaza Alonso de Mendoza Tel. 53854-25893 **ANDINO LINEAS INGAVI** Av. Manco Kapac 445 Tel. 28981 **EXPRESO "LA VEZ-LOZ DEL SUD"** Tiquina esq. Figueros N°. 739 Tel. 23146 La Paz -Bolivia.

EMPRESAS AEREAS

LLOYD AEREO BOLIVIANO Tels: 54649 - 53132 - 55769 - 51155 - 51163 - 59053 **LUFTHANSA** Tels. 20383 - 25780 - 50499 - 50609 **AEROPUERTO** Tel. 59151 **AEROLINEAS ARGENTINAS** Tel. 59792 **AVIANCA** Tels. 43909 - 40883 **AIR FRANCE** Tel. 51749 **LAN** Tel. 25536 - 57750 **KLM** Tel. 42965 **SWISSAIR** Tel. 28924 **PANAM.** Tels. 54117 - 41863 **BOA** Tel. 28387 **VARIG** Tel. 21450 - **ECUATORIANA** Tel. 54472 - **IBERIA** Tels. 20270 - 24378 - **ALITALIA** Tel. 23494 **B.O.A.C.** Tel. 55541 **CANADIAN PACIFIC** Tel. 55341 **SOUTH AFRICAN AIRLINES** Tel. 55541 **BRITISH CALEDONIAN** Tel. 55541 **TAM** Tel. 25542 **AEROPUERTO** 59125. **BRANIFF INTERNATIONAL: VENTAS INFORMES** Tels. 21109- 21105 **AEROPUERTO** Tel. 59300 **CARGA** Tels. 59555 - 59012 **LAN Chile** Tel. 25536 - 57750.

FERROCARRILES

ESTACION CENTRAL Tels. 52510 - 53510 **ESTACION GUAQUI** Tel. 488.

Records Mundiales

UN PAR DE CANDELABROS DE PLATA DE LA REINA ANA QUE PESABAN 1,970 ONZAS, HECHOS POR JOHN BODINGTON (1703) FUE ADQUIRIDO POR UNA FIRMA EN EDIMBURGO POR LA SUMA DE U$ 220,000.00.

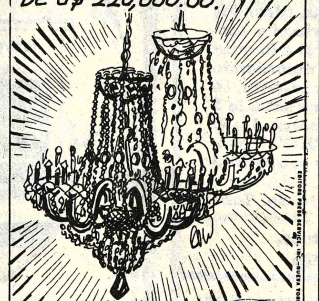

© ENCICLOPEDIA GUINNESS DE RECORDS MUNDIALES

7965

Ministerio de Educación y Cultura
Dirección General de Educación
COMUNICADO

La Dirección General de Educación, por intermedio del Departamento Técnico de Educación Física y Deportes, comunica a los señores profesores de Educación Física, que asistieron anteriormente al curso de Atletismo, se inscriban para el CURSO de Formación del Cuerpo de Jueces de Atletismo de los VIII Juegos Bolivarianos, en nuestras oficinas Edificio Lazarte N°. 1431, Primer Piso, Plaza Venezuela. Este curso será dictado por el Sr. Asnoldo Devonish, Director Técnico de Deportes de la República de Venezuela, a partir del día 7 al 12 del presente mes en curso. El horario se hará conocer el momento de la inscripción.

El curso se inaugurará el día lunes 7 del presente mes a horas 9:30, en el local de la Casa Social del Maestro.

La Paz, 4 de junio de 1976.

DEPARTAMENTO DE RELACIONES PUBLICAS Y PRENSA

AEROLINEAS ARGENTINAS INAUGURO NUEVO VUELO

Ayer arribó a El Alto un Boing 707 de Aerolíneas Argentinas inaugurando una nueva frecuencia entre La Paz y Buenos Aires, con retorno hacia la capital Argentina el mismo día.

De esta manera Aerolíneas Argentinas amplía sus servicios hacia la ciudad de La Paz, contando con 2 vueltas semanales hacia Buenos Aires, en vuelos directos de 2 horas y 30 minutos. De donde los usuarios Bolivianos tienen conexión inmediata hacia las capitales Europeas y Sud Africa y en la ruta hacia el Norte Lima y los EE.UU. además de su frecuencia que con conexión en Lima llegan a Caracas y México.

LA INDUSTRIALIZACION....

(Viene de la página 3)

El papel de la OIT -- dice la Memoria - podría consistir en la promoción de un proceso de ajuste gradual realizando investigaciones, por ejemplo, sobre los grupos ocupacionales que más serían afectados por el cambio estructural, proporcionando orientación sobre las posibilidades existentes en materia de tecnología, realizando estudios sobre la defensa de los grupos de menores ingresos por medio de la seguridad social, promoviendo el diálogo tirpartito entre los interesados y transmitiendo la asesoría de sus Comisiones de Industria sobre problemas estructurales, además de los programas que lleva a cabo en relación con la formación y la readaptación de trabajadores (OIT)

EL PROBLEMA

(Viene de la página 3)

pansión territorial es y siempre más peligrosa que los medios de transporte por si mismo son nobles y dores de progreso. Siempre tesis del canje --no hay variante por ahora-- tendemos que todo debe hu en el mismo sector aledaño extensión territorial que p recibirse. De esta manera canje será canje, pero sin lamentos geopolíticos.

¿HAY OTRA SOLUCION?

Estimamos que sí la pero, desgraciadamente tamos en la dinámica de la opción planteada por Boliv de Charaña, la de la tragropuesta de Chile contestación del Perú, configuran ya un solo cuad situación. De cualquier ma debemos abrir otras opcione vez mucho más ventajosas; Bolivia y más tranquilas para el regalo y la angus expectativa de toda la dep patriótica de Sudamérica LATINOAMERICANIZAR SOLUCION DEL PROBLE MARITIMO BOLIVIANO "prospectiva" histórica continente nos dice que chamos hacia la integración jo el influjo del gene pensamiento programático gran ideal Bolivariano. L destino final de nuestros a la ecuación histórica será derarnos o sucumbir. Mir entonces la solución de l diterraneidad de Bolivia, la óptica de ese futuro, q todas maneras nos espera amparo de este razonam bien podría darse un fidelce vitalicio a Bolivia sobre tranja y un desarrollo exci esto sí, bajo la garantía tratado internacional signa más alto nivel de todas naciones. Asimismo, la fi ciación de toda la traestructura portuaria canales de acceso océanos terrestres, tendría financ continental, sin cargo a para Bolivia. Aquí si, taríamos conciliando en solución practica plenamente las reivindica históricas de Bolivia realidad fria del problem obtendría mucho más e teria de vindicar derecho por la vía del simple cálcu tal como está localizado plano de las negociaciones por tierra y para simpl fuerzas de una causa vindicacadora.

Dos opciones, serán sie mejores aliadas del interes timo de Bolivia, que una

Seminario so nuevo trata de Integraci

TEGUCIGALPA, 3 Representantes de las versidades de Centroamér organismos de la integ económica de la regi personalidades del Is participaran en el seminar ore el nuevo tratado tegración, a desarrollarse en capital hondureña del 28 de ju al 3 de julio próximo.

Han confirmado su p ticipación a este semina auspiciado por la Facultad Derecho de la Universi Nacional Autónoma de H duras, el Banco C troamericano de Integración Secretaria de Integrac Centroamericana (SIEC Federación de Cámaras Comercio e Industrias del mo. Organización C troamericana de Campesi Confederación de Trabajad Centroamericanos (CE "ECA el Instituto Centroamericano Investigación y tecnología dustrial.

Igualmente han confirma su participación el Cons Monetario Centroamericano Instituto Centroamericano Nutrición, Instituto C troamericano de Admi tración Pública y otros ganismos empresariales.

Ministerio de Educación y Cultura
Dirección General de Educación
Departamento Nacional de Evaluación
Exámenes para el personal docente y administrativo

La Dirección General de Educación a través del Departamento Nacional de Evaluación comunica al Magisterio de todo el país, tanto del servicio urbano como rural, que los exámenes para Inscripción en el Escalafón, Declaratoria de Titular por Antigüedad y Ascensos de Categoría, se realizarán de acuerdo al siguiente Calendario:

LOCALIDAD	FECHA
La Paz	21 - 22 -23 junio
Cochabamba	21 - 22 - 23 junio
Aiquile	25 junio
Vallegrande	28 - 29 junio
Santa Cruz	21 - 22 - 23 junio
Puerto Suárez	25 junio
Roboré	27 - 28 junio
San Ignacio de Velasco	1° junio
Oruro	21 - 22 - 23 junio
Uncía	25 junio
Uyuni	27 - 28 - 29 junio
Tupiza	1° - 2 julio
Villazón	4 julio
Sucre	21 - 22 - 23 junio
Potosí	25 - 26 - 27 junio
Camargo	29 junio
Tarija	21 - 22 junio
Yacuiba	24 junio
Villamontes	26 junio
Camiri	28 - 29 junio
Cobija	21 junio
Riberalta	23 - 24 - 25 junio
Guayaramerín	27 - 28 junio
Trinidad	21 - 22 - 23 junio
Magdalena	25 junio
Santa Ana de Yacuma	27 junio
Rurrenabaque	3 - 4 - 5 julio
Apolo	9 - 10 - 11 julio

La Paz, junio de 1976

DEPARTAMENTO DE RELACIONES PUBLICAS Y PRENSA

Y.P.F.B. con la cultura

Hoy a Hrs. 12, en el Cine 16 de Julio se realizará la Premier de la Documental "Sucre, Ciudad Blanca" en colores, de la Serie el "Mundo Ignorado de Bolivia" que auspicia Yacimientos Petrolíferos Fiscales Bolivianos en su constante afán de promover la cultura, el folklore, y otras manifestaciones artísticas de Bolivia.

Federación Gráfica Boliviana

RESOLUCION NACIONAL N°. 6-376

Considerando: Que, los trabajadores de la Industria Gráfica del país, indignados por el alevoso y cobarde asesinato perpetrado en la persona del Gral. Juan José Torres, ex-mandatario de la Nación, ocurrido en la república Argentina y ante este hecho que enluta a todos los bolivianos, la máxima entidad nacional de los trabajadores de Imprenta:

RESUELVE:

PRIMERO.- Repudiar enérgicamente a los autores de este acto de barbarie y exigir el esclarecimiento e imponer drásticas sanciones a los culpables.

SEGUNDO.- Rendir su postrer homenaje al insigne ex-Presidente Gral. Juan José Torres, y solicitar el cumplimiento de la disposición del Presidente de la República, para retorno de todos los bolivianos perseguidos en el exterior.

TERCERO.- Hacer llegar las más sentidas condolencias de la clase trabajadora gráfica a los familiares del extinto.

CUARTO.- Disponer asistencia obligatoria de los trabajadores de Imprenta al sepelio del ex-mandatario.

Es dado en la ciudad de La Paz, a los tres días del mes de Junio de mil novecientos setenta y seis años.

(Fdo.).- p. FEDERACION GRAFICA BOLIVIANA.- Jaime Abasto Rodríguez y Miguel Hugo Nina, COORDINADORES NACIONALES.- p. SINDICATO GRAFICO DE LA PAZ.- Luis Herrera Santamaría, Julio Zuazo C.- p. DELEGADOS INTERIOR.- Alfredo Arias Arce y Ventura Salazar.

HOY
CINES TV

AGOSTO Tel. 23829

ées Hs. 15.45, Tanda 18.45 y
o 21.45 DON CAMILO Y
IOVENES DE HOY (T.P.)
alidades Mundiales Nº 19
PRIMEROS CIENTO
UENTA AÑOS. Matinée
a 7.10, Mezzanine 9.10,
a y Noche Platea 9.10,
anine 11.10.

E JULIO Tel. 52119

née, Tanda y Noche
REMOTO con el sistema
SURROUND. (Mayores de
años). Matinée, Tanda y
he 18.00, 20.00

LA Tel. 53803

inée, Tanda y Noche YO
MANUELLE. (Prohibida
ores de 21 años). Además el
ciero EL MUNDO AL
TANTE. Matinée 9.10, 7.10,
da y Noche 11.10, 9.10.

NCESA Tel. 51821

inée, Tanda y Noche es-
o EL AVISPERO. (Prohi-
menores de 21 años).
más el noticiero EL
NDO AL INSTANTE.
inée, Tanda y Noche 6.10,
4.10.

LA Tel. 23535

inée, Tanda y Noche EL
CULO ROJO. Mayores 14
s. Matinée 7.10, 9.10, Tanda
oche 9.10, 11.10.

RIS Tel. 29701

inée, Tanda y Noche EL
ESTIGADOR PRIVADO.
la para todo público).
inée, Tanda y Noche 7.10.

NUMENTAL ROBY

tinée, Tanda y Noche EL
TBOLISTA FENOMENO.
la para todo público).
tinée Platea 7.10, Gal. 4.60,
nda y Noche Platea 9.10, Gal.
).

IVERSO Tel. 42660

tinée, Tanda y Noche
NTINFLAS, EL MINISTRO
Y O. Matinée Mezzanine 12.10,
atea 10.10, Tanda y Noche
zzanine 14.10, Platea 12.10.

RILLO Tel. 52647

atinée doble DIGBY EL
ERRO MAS GRANDE DEL
UNDO y LOS TRES CHI-
LADOS EN ORBITA T.P.
nda doble SERPICO y LOS
TRES CHIFLADOS EN OR-
BITA. Mayores de 18 años.
Noche estreno SERPICO y NO-
TICIARIO ALEMAN. Mayores
de 18 años. Matinée 5.10, 3.60.
Tanda y Noche 5.60, 4.10.

NOBEL Tel. 57387

Matinée 14.15, Tanda 18.15,
Noche 21.15, MI FAMILIA
ELEFANTE. Todo público.
Matinée, Tanda y Noche 7.10.

AVENIDA Tel. 25409

Matinée, Tanda y Noche LA
MARIPOSA DE LAS ALAS
ENSANGRENTADAS. Censura
21 años. Matinée 7.10, 9.10,
Tanda y Noche 9.10, 11.10.

BOLIVAR Tel. 25051

Matinée, Tanda y Noche LA
PANDILLA MALDITA.
Censura 21 años. Matinée,
Tanda y Noche 7.10.

EBRO Tel. 42939

Matinée y Tanda dobles EL
PELEADOR CALLEJERO y
JHON EL ESCANDALOSO.
Noche JHON EL ESCAN-
DALOSO Censura todo público.
Matinée 5.10, 4.10, Tanda y
Noche 5.60, 4.60.

ABAROA Tel. 50252

Matinée, Tanda dobles PASO
VERDE (14 años) y EL
ASESINO (16 años) Noche PA-
SO VERDE Noticiario de
Actualidad y CORTOS. Matinée
5.10, 3.60, Tanda y Noche 5.60,
4.10.

VARIEDADES Tel. 24071

Matinée y Tanda dobles EL ME-
TICHE y EL SANGENTO
PEREZ, Noche EL METICHE
y CORTOS. Matinée 5.10 y 3.60,
Tanda y Noche 5.60, 4.10.

ESMERALDA Tel. 52454

Matinée y Tanda dobles
WANG TANG TORO MATA, y
KU FU DE SICILIA CON
FUROR. Noche AC-
TUALIDADES FRANCESAS Nº
25 y KU FU DE SICILIA CON
FUROR. Mayores 14 años.
Matinée 5.10, Tanda y Noche
5.60.

SAN CALIXTO

Matinée, Tanda y Noche dobles
CUENTOS DE ULTRATUMBA
y AHI MADRE. Precios
populares.

LUX

Matinée, Tanda y Noche EL
EXORCISTA y LO IM-
PORTANTE ES VENCER.
Censura para 18 años, precios
populares.

IMPERIO Tel. 40451

Matinée, y Tanda dobles SANTO
BLUE DEMOND VS.
DRACULA Y EL HOMBRE LO-
BO y CHANOC Y LAS
TARANTULAS. Noche UNA
FUGA HACIA EL PLACER
(Mayores de 21 años.) Matinée
5.10, 3.60, Tanda y Noche 5.60,
4.10.

CENTER Tel. 22026

Matinée doble KU FU DE
SICILIA CON FUROR y LLEGO
RINGO EN TIEMPO DE
MASACRE, Tanda doble KU FU
DE SICILIA CON FUROR y
ESPANTO DE LA BRUJA.
Noche CORTOS y ESPANTO
DE LA BRUJA. Matinée 4.20,
3.70, Tanda y Noche 5.30, 4.20.

LIBERTAD Tel. 53925

Matinée y Tanda dobles
HOMBRE DE HIERRO y EL
BEBE QUE NOS DEJO LA
CIGUESA. Noche CORTOS y
EL BEBE QUE NOS DEJO LA
CIGUENA. Matinée 5.10, Tanda
y Noche 5.60.

ROXY

Matinée doble LOS VAMPIROS
LOS PREFIEREN GORDITOS
y JORY EL PISTOLERO
JUSTICIERO (14 años) Tanda
doble LOS VAMPIROS LOS
PREFIEREN GORDITOS y
LAS PICARAS. (Censura 21
años). Noche LAS PICARAS y
EL MUNDO AL INSTANTE.
(Censura 21 años). Matinée
5.10, Tanda y Noche 5.60.

ILLIMANI Tel. 42755

Matinée, Tanda doble LA GA-
TITA y EL DIA DEL CHACAL.
Noche doble LA GATITA y EL
PODER DEL SEXO. Matinée
3.10, Tanda y Noche 4.10.

MONJE CAMPERO Tel. 23333

Matinée, Tanda y Noche EL
CUCHILLO DE HIELO
Censura 14 años. y el noticiero
de Proinca LOS PRIMEROS
150 AÑOS. Matinée 9.10, Tanda
y Noche 11.10.

El gobierno decretó....

(Viene de la página 1)

Departamento donde se realicen las exequias fúnebres en el que se cumplirá el Duelo con suspensión total de actividades.

El señor Ministro de Estado en el Despacho del Interior, Migración y Justicia, queda encargado de la ejecución y cumplimiento del presente Decreto.

Es dado en el Palacio de Gobierno de la ciudad de La Paz, a los tres días del mes de Junio de mil novecientos setenta y seis años.

Revista norteamericana:

"Empresarios esperan que haya gobierno estable en Argentina'

NUEVA YORK, 3 (AP) - "Los empresarios esperan que habrá un gobierno militar largo y estable" en la Argentina, dice la revista "Business Week".

El semanario, especializado en cuestiones económicas, añade en un artículo titulado", De vuelta al trabajo después del golpe":

"Los extranjeros que son veteranos de las batallas económicas argentinas comprenden porqué el escepticismo es una de las características más comunes de la personalidad argentina. Los argentinos han dado tumbos en la montaña rusa demasiadas veces, han visto demasiadas esperanzas frustradas - como ocurrió con el gobierno militar del Teniente General Juan Carlos Onganía, que, inspiró gran optimismo cuando se instaló en 1966 pero que sólo duró cuatro años.

"Los ejecutivos no tienen grandes dudas esta vez en torno a la política del Ministro de Economía José Martínez de Hoz. Consideran esa política el tratamiento apropiado para una economía enferma, y, si se le permite a Martínez de Hoz continuar con su programa, estiman que la situación mejorará con bastante rapidez dentro de un año más o menos. Pero todos entienden que el éxito de cualquier gobierno argentino depende de la habilidad con que encara los severos problemas sociales y las presiones que son consecuencia de la caótica situación económica.

"El peligro reside en que las tensiones sociales y económicas producirán tensiones equivalentes dentro del grupo militar gobernante sobre la manera de resolver los problemas del país. Sin embargo, a medida que pasan las semanas, los empresarios confían cada vez más que esta vez el nuevo régimen en la Argentina podrá contener la situación el tiempo suficiente para que el país llegue al desapegue largamente prometido".

CAJAS FUERTES
importadora FERNANDEZ
CASILLA 3724
JENARO SANJINES 459 TEL 64329

HOY HOY
la viejoteca
av. hector ormachea 5618-obrajes
presenta:
EL SHOW DE
VICTOR HUGO LEAÑO
ACTUACION ESTELAR DE
EDUARDO FALU
LOS CHASCAS
"JAIME LOAYZA"
y su ritmo 76
(exclusivo)
RESERVACIONES TEL. 83110

LA PANDILLA viste de los Pies a la Cabeza
LA PANDILLA
LA FAVORITA
POTOSI·1056

EL INSTITUTO SUIZO
DE SUEROTERAPIA
Y VACUNACION "BERNA"
Se complace en anunciar al distinguido cuerpo médico, que a la fecha se dispone en todas las farmacias del país el producto.
INFLEXAL BERNA
(Vacuna viral polivalente, para la inmunización activa contra la influenza)
en estuche, lista para su uso con jeringa descartable.

EN LA MISMA EPOCA Y EN EL MISMO DIA NACIERON TRES VITORINOS..!
¡TRES NOMBRES PARA UNA SOLA VIOLENCIA!
¡UN DELINCUENTE, UN FUGITIVO Y UN PANDILLERO!
ACCION Y EMOCION AL ROJO VIVO...
CUANDO QUIERO LLORAR NO LLORO
VALENTIN TRUJILLO · ORLANDO URDANETA · PEDRO LAYA / Color / Mayores de 21 Años
MARTES ESTRENO CINE BOLIVAR

Aviso a los Beneméritos de la Patria

La Comisión Revisora de Expedientes Observados de Beneméritos de la Patria, hace saber a los interesados de todo el país, que habiéndose prorrogado el plazo de su vigencia, tendrá el agrado de atenderlos, en la siguiente forma:

DEPARTAMENTO DE LA PAZ

1°.- Desde el 2 de junio hasta el 13 de agosto, los Beneméritos cuyos expedientes han sido observados, tanto los que hubieran recabado ya sus papeletas como los que acudan por primera vez, se presentarán en el local donde funciona Listas Pasivas (Av. Arce), *munidos de todos sus documentos,* dentro del siguiente rol que será estrictamente observado:

Del 2 al 8 de junio	Letra A-B
Del 9 al 18 de junio	Letra C
Del 21 al 28 de junio	Letras D-E-F-G
Del 29 al 6 de julio	Letras H-I-J-K-L
Del 7 al 14 de julio	Letra M
Del 15 al 23 de julio	Letra N-O-P-Q
Del 26 de julio al 3 de agosto	Letras R-S
Del 4 al 13 de agosto	Letras T-U-V-W-Y-Z

2°.- La Comisión recibirá hasta 40 casos por día, que luego de estudiarlos, los resolverá dentro de las 48 horas, al cabo de las cuales otorgará el correspondiente documento que salve la observación.

3°.- Se previene que el plazo del 13 de agosto, es perentorio y definitivo, lo que quiere decir que vencido el mismo, se procederá a la cancelación del derecho a pensión a todos los Beneméritos que no se hubieran presentado oportunamente.

INTERIOR DEL PAIS

1°.- Los Beneméritos que tuvieran sus expedientes observados, residentes en las capitales de Departamento y Provincias, serán atendidos entre el 13 de junio y el 15 de agosto, por las siguientes Comisiones Regionales, que funcionarán de acuerdo a los roles que ellas mismas fijen:

Comisión Regional	Cochabamba
Comisión Regional	Santa Cruz, Roboré, Puerto Suárez y Vallegrande.- Sede Santa Cruz.
Comisión Regional	Oruro y Uncía.-Sede Oruro
Comisión Regional	Potosí y Camargo.- Sede Potosí.
Comisión Regional	Sucre y Aiquile.- Sede Sucre.
Comisión Regional	Trinidad y San Borja.- Sede Trinidad.
Comisión Regional	Tarija, Villamontes y Yacuiba.- Sede Tarija.
Comisión Regional	Uyuni
Comisión Regional	Camiri
Comisión Regional	Tupiza, Atocha y Villazón.- Sede Tupiza
Comisión Regional	Cobija
Comisión Regional	Riberalta y Guayaramerín.

2°.- Las Comisiones Regionales tendrán como funciones principales: hacer conocer a los Beneméritos los motivos o causales de sus observaciones, recibir los documentos que a juicio de las partes puedan salvar esas observaciones y establecer conclusiones para cada caso. En estos aspectos, se ceñirán a las instrucciones que les imparta la Comisión Nacional.

3°.- Junto con los comisionados que se constituyan desde la ciudad de La Paz a partir del 16 de agosto, las Comisiones Regionales resolverán todos los casos que se hubieran presentado.

4°.- Al igual que en los casos de los Beneméritos del Departamento de La Paz, en el interior del país se procederá a la cancelación de los derechos de aquellos que no se hubieran presentado ante las Comisiones Regionales hasta el 13 de agosto.

La Paz, 1°. de Junio de 1976

COMISION DE EXPEDIENTES OBSERVADOS

Ministerio de Finanzas

Al Magisterio Nacional

La Dirección General del Tesoro Nacional, comunica al Magisterio en general, que los haberes correspondientes al mes de Mayo y el bono patriótico, serán cancelados inclusive el día sábado 5 del presente de horas 9 a 12 a.m., a través del Banco Central de Bolivia y sus agencias en los distritos de La Paz, Oruro, Cochabamba y Santa Cruz, dando cumplimiento al compromiso contraído por el Supremo Gobierno en homenaje a la celebración del Día del Maestro.

DEPARTAMENTO DE RELACIONES PUBLICAS
Y PRENSA DEL MINISTERIO
DE FINANZAS

La Paz, 3 de Junio de 1976.

Sabado y Domingo Matinal
MARIONETAS
EL ESPECTACULO MARAVILLOSO Y FANTASTICO QUE UD. NUNCA OLVIDARA
VUELVE....
Venta de entradas desde hoy a partir de las 10 de la mañana.
TEATRO NACIONAL DE MARIONETAS DE CHILE
CINE MONJE CAMPERO

ENSUNCHADORAS
★ SIGNODE
¡SOLUCIONA SUS PROBLEMAS DE EMBALAJES!
DF-7A
MODELO C
MODELO ST
YC 1223
YC 5823
C 1223
C 5823
C 3423
MODELO T
TENEMOS EN...
HANSA Ltda. La firma boliviana de su confianza con más de 65 años al servicio del país
DEPTO. TECNICO Tels. 42836 · 55219 · 53661
Sucursales: COCHABAMBA · ORURO · POTOSI · SANTA CRUZ · SUCRE · TARIJA · VILLAZON · TUPIZA · CAMIRI

El aviso oportuno

GUIA NUMERICA PARA LA UBICACION DE SU AVISO

COMERCIALES

1.- Abarrotes *
2.- Abonos (ver Fertilizantes)
3.- Aceites
4.- Agencias de Alcoholes
5.- Alfombras
6.- Alimentos Balanceados
7.- Aluminio
8.- Antigüedades
9.- Antenas de T.V.
10.- Artículos de Goma
11.- Artículos para Damas
12.- Artículos para Caballeros
13.- Artículos para niños*
14.- Artículos para Cholitas*
15.- Artículos para Novias *
16.- Artículos de Construcción
17.- Artículos Deportivos *
18.- Artículos de Cuero *
19.- Artículos Electrodomésticos
20.- Artículos Domésticos y del Hogar
21.- Artículos Eléctricos
22.- Artesanías *
23.- Arroz
24.- Automóviles (ver vehículos)
25.- Automotores (Repuestos)
26.- Aserraderos
27.- Aves y animales domésticos.
28.- Azulejos
32.- Baños (Artículos para)
33.- Barracas *
34.- Baterías
35.- Bazares
36.- Bicicletas
37.- Bisuterías
38.- Bombonerías
39.- Boutiques
40.- Boutiques de Automóviles
45.- Café (Molido)
46.- Cámaras fotográficas *
47.- Camiones (Ver Vehículos)
48.- Calzados *
49.- Calcetines
50.- Cañerías metálicas y plásticas
51.- Carnicerías *
52.- Carrocerías metálicas
62.- Cristalería
63.-Cuerina (Productos de)
64.- Curtiembre
69.- Detergentes
70.- Distribuidoras de Drogas
71.- Disquerías *
72.- Dulcerías
78.- Escritorio (Material de)
79.- Estufas
80.- Equipos de sonido.
82.- Fábricas *
83.- Farmacéuticos (productos)
84.- Fertilizantes
85.- Ferrerías *
86.- Fierro (Artículos de)
87.- Florerías *
88.- Focos (Ver Lámparas)
89.- Friales *
90.- Fruterías
91.- Fundiciones
92.- Fungicidas (ver Químico Agrícolas)
98.- Grabadoras
99.- Granjas (productos de)
100.- Grasas, Lubricantes
101.- Grifería
102.- Grupos Electrógenos
106.- Harinas
109.- Implementos Agrícolas
110.- Industriales
111.- Insecticidas Agrícolas Producción Químico Agrícola)
112.- Instrumentos de Dibujo
113.- Instrumentos de Ingeniería
114.- Instrumentos de Medicina
115.- Instrumentos de Odontología
116.- Instrumentos de Música
120.- Ladrillos (ver Fábricas)
122.- Jabonerías
123.- Joyería *
124.- Juegos de Mesa
125.- Jugueterías
128.- Lámparas para Iluminación
129.- Lácteos
130.- Licores
131.- Llantas
132.- Llaves
133.- Llaves de paso y de agua
138.- Machihembrados
139.- Maderas (Ver Aserraderos)
140.- Maleterías *
141.- Máquinas Calculadoras
142.- Máquinas diversas
143.- Máquinas de coser
144.- Máquinas de Escribir
145.- Maquinaria Industrial
146.- Maquinaria para Minas
147.- Marmolerías
148.- Material de Construcción
149.- Material de Campaña
150.- Motocicletas *
151.- Motores *
152.- Mosaicos
153.- Muebles metálicos
154.- Muebles en General
155.- Medias para Damas
160.- Niquelados
163.- Papelerías
164.- Papel para Ingenieros y Arquitectos.
165.- Parket (Pisos de)
166.- Perfumerías
167.- Películas Fotográficas
168.- Peleterías *
169.- Pernos y Tuercas
170.- Pinturas *
171.- Pisos de Plástico
172.- Planchas
173.- Plásticos *
174.- Productos de Granja
175.- Productos Farmacéuticos
176.- Productos Químicos
177.- Productos Químico-Agrícolas
178.- Puertas
179.- Puertas Metálicas
185.- Radios
186.- Reconstrucción de Motores
187.- Refractarios
189.- Refrigeradores
190.- Regalos *
191.- Relojerías *
192.- Relojes
193.- Repuestos de Automotores
194.- Repuestos Varios*
195.- Ropa para Caballeros *
196.- Ropa para Damas
197.- Ropa para Niños
198.- Ropa interior
199.- Rodamientos
204.- Semillerías *
205.- Souvenirs
209.- Telas
210.- Televisores
211.- Teléfonos
212.- Tractores
213.- Tocadiscos
215.- Vajillas
216.- Vidrierías *
217.- Vehículos *
218.- Vinos

PROFESIONALES

222.- Abogados
223.- Administradores de Empresas
224.- Agrimensores
225.- Arquitectos
226.- Auditores
230.- Biólogos
235.- Calculistas
236.- Contadores
237.- Consultores
240.- Dentistas
241.- Dibujantes
242.- Diseñadores
248.- Economistas
250.- Farmacéuticos
251.- Filósofos
255.- Profesores
259.- Geólogos
262.- Ingenieros Agrónomos
263.- Ingenieros Civiles
264.- Ingenieros Electricistas
265.- Engenieros Electrónicos
266.- Ingenieros Industrial
267.- Ingenieros Mecánicos
268.- Ingenieros Industriales
269.- Ingenieros Mecánicos
270.- Ingenieros Metalurgistas
271.- Ingenieros de Minas
272.- Ingenieros Químicos
273.- Ingenieros Textiles
275.- Laboratoristas
280.- Médicos de acuerdo a su especialidad.
285.- Notarios
290.- Opticos y Optometristas
295.- Pedagogos
296.- Periodistas
297.- Psicólogos
300.- Sociólogos
305.- Topógrafos
310.- Traductores

SERVICIOS

314.- Academias
315.- Aeronaves
316.- Agencias de Viajes
317.- Agencias Aduaneras
318.- Agencias de Cigarrillos
319.- Agencias Navieras
320.- Alojamientos
321.- Alquiler de Vehículos
322.- Asociaciones
327.- Bares
328.- Bancos
329.- Baños de Duchas
330.- Bebidas Gaseosas
331.- Boites
336.- Cámaras
337.- Casa de Cambio
338.- Cafeterías
339.- Clínicas
340.- Clubes
341.- Cobradores
342.- Comercializadoras
344.- Confiterías
345.- Constructoras
346.- Consultorios
347.- Contabilidades
348.- Cooperativas
349.- Copiadoras
354.- Decoradoras
355.- Distribuidoras
356.- Distribuidoras de películas
361.- Editoriales
362.- Embaladoras
363.- Empadeladoras
364.- Empresas Mineras
365.- Enseñanza
366.- Estaciones de Servicio
367.- Estudios Cerigráficos
368.- Estudios Fotográficos
369.- Exportadoras
374.- Farmacias
375.- Fotocopiadoras
376.- Funerarias
377.- Frigoríficos
382.- Galerías de Arte
383.- Gimnasios
388.- Heladerías
389.- Hoteles
394.- Importadoras
395.- Imprentas
396.- Institutos
400.- Jardines de Infantes
401.- Juegos de Mesa
406.- Laboratorios Fotográficos
407.- Librerías
408.- Lavanderías
409.- Llaves (talleres de confección)
411.- Máquinas escribir, Reparaciones.
410.- Moteles
413.- Mudanzas
416.- Opticas
417.- Orquestas
420.- Pasterelas
421.- Peluquerías
422.- Pensiones
423.- Peñas Folklóricas
424.- Pollerías
428.- Radiotécnicas
429.- Radiografías
430.- Reparadoras de Calzados
431.- Representaciones
432.- Registro Civil
433.- Restaurantes
434.- Residenciales
438.- Salterías
439.- Sastrerías
440.- Saunas
441.- Seguros (Compañías de)
442.- Sindicatos
443.- Snacks
444.- Sombrererías
445.- Supermercados
446.- Salones de Belleza
450.- Tapicerías
451.- Talleres *
452.- Talleres Automotrices
453.- Telecomunicaciones
454.- Tintorerías
455.- Transportes Aéreos
456.- Transportes Marítimos
457.- Transportes Terrestres
458.- Turismo (ver Agencias de Turismo)
462.- Venta de Inmuebles
463.- Veterinarias
464.- Zapaterías

TECNICOS

470.- Albañilería
471.- Artesanos
475.- Carpinteros
476.- Cerrajeros
477.- Cocineros
478.- Confiteros
479.- Costureras
482.- Decoradores
486.- Electricistas
487.- Empapeladores
488.- Enfermeros
489.- Enmarcadores
492.- Fotógrafos
495.- Gráficos
500.- Mecánicos de Automotores
501.- Mecánica en general
502.- Modistas
506.- Peluqueros
507.- Peleteros
508.- Plomeros
509.- Pintores de construcciones
513.- Relojeros
515.- Sastres
516.- Soldadores
517.- Sombrereros
520.- Tapiceros
525.- Vidrieros
530.- Zapateros

COMERCIALES

1 Abarrotes

"PILAR".- Adolfo Ortega 694 Abarrotes en Gral. (16/22).

5 Alfombras

TUFTING.- Alfombras de toda medida, caminos para gradas. Av. Villazón 1964 frente U.M.S.A. Tel. 28092 - 25529 Cas. 3471. (23/2V)

6 Alimentos Balanceados

I.M.B.A.- Rodríguez 411. Telf. 53730. Concentrados para aves y ganados (16/30).

11 Artículos para Damas

LA ECONOMICA LTDA.- Pdosí N°. 1123. Trajes, calzados, regalo ideal para el día de la Madre. (16/15/VI).

CALZADOS MERCEDES.- Potosí N°. 1285.- Ofrece Calzados y carteras para damas, señoritas y caballeros. (16/15/VI).

13 Artículos para Niños

CASA "FABIO".- Jenaro Sanjinés 541, pasaje Kuljis. (16/30).

16 Artículos de Construcción

ESTUCO PANDO, tubos de cemento, mosaicos producción propia por mayor y menor entregas en obra, pedidos al Tel. 57555 (3/12).

17 Artículos Deportivos

ZBINDEN y CIA S.A. Jenaro Sanjinés 348. Raquetas Dunlop, pelotas para tennis, redes, pelotas golf 1/7

FREUDENTHAL LTDA. Potosí N° 697 (16/15)

18 Artículos de Cuero

"ETERNA".- Calle Ballivián 1382. Artículos de cuero y lona en general. Carpas. (16/25).

"FREUDENTHAL LTDA.". Potosí N°. 967. (16/15/VI).

19 Artículos Electrodomésticos

CORPASA S.A. JUAN DE LA RIVA 1409 Tel. 27248- Venta artefactos gas Reparaciones - repuestos (24/30)

"IMEXBOL".- Loayza 143. Telf. 29122. Ventas por mayor y menor de artefactos electrodomésticos, teléfonos. (16/15/VI).

CASA SEUL.- Potosí Esq. Sanjinés 898. Pantallas, máquinas de coser y distribuidores Philips en general. (16/15/VI).

"ALMACENES CALLA". Potosí Esq. Loayza 1375. Distribuidor Philips. (16/15/VI).

MIRKABEL LTDA.- Av. Buenos Aires 586. Cocinas Sirenas, toda clase electrodomésticos, créditos y rebajas. (16/15/VI).

20 Artículos del Hogar

TUFTING.- Cubrecamas de diferentes medidas y hermosos colores. Av. Villazón 1964 Tel. 28092 -25529 Cas. 3471.

22 Artesanías

"UTAMA".- Linares 880. Antigüedades, nacionales. Colchas. ALFOMBRAS Y PLATERIA. (16/30).

ARTESANIAS NACIONALES.- Santa Cruz 206.- Artículos de Cobre, juegos de Ajedrez en madera y venta de jaulas (1/7)

ARTESANIAS "LOS ANDES".- Taller Av. 16 de Julio 1070. El Alto. La Paz. Telf. 59328. Especialidad en alfombras hechas en pieles de alpaca, llama y zorro, merino, viscacha, conejo, etc. Tejido de chompas y ponchos. (16/15/VI).

33 Barracas

BARRACA "NUEVA ESPERANZA".- Carretera a Oruro s/n. (El Alto). Venta de maderas: laurel, mascajo, ajipa, ochoa, etc. Telf. 63352. (16/15/VI).

BARRACA "MARIJOR". Av. Rafael Pabón N° 2980, maderas de construcción, machihembre y atención de pedidos especiales (19-20/VI). El Alto.

BARRACA "VILLA DOLORES".- Plaza J. A. de Padilla N°. 50 (El Alto). (16/15/VI).

BARRACA Y MAESTRANZA "SANTA ISABEL".- Camino a Oruro N°. 666 (El Alto), Venta de maderas y venesta al por mayor y menor. Especialidad en machihembres y parket. Telf. 59020. (16/15/VI).

35 Bazares

BAZ FERR Ltda. Cía. IMPORTADORA.- Av. de las Muñecas 201 esq. calle Murillo Tel. 23614 cas. 3824 Gran surtido de artículos de bazar y ferretería, relojes despertadores y pulsera Material eléctrico y herramientas en general.

BAZAR PLATA. Max Paredes 767, Enseres de cocina (3/17).

37 Bisuterías

FLORIDA.- Av. Tumusla 429. Venta: Joyas en oro 18 K., plata 900.

46 Cámaras Fotográficas

FOTO LINARES LTDA.- Calle Colón 248. Máquinas fotográficas Minolta, material para el aficionado y profesional. (16/22).

48 Calzados

"MANACO".- Esq. Yanacocha. Calzados y Calcetines. (16/15/VI).

53 Casimires

"LANIFICIO BOLIVIANO".- Sagárnaga N°. 163 "SUPERTEX MELANGE" 100% lana virgen. (16/15/VI).

COMERCIAL "LEQUIPE". Av. América 158 Tel. 20961. Venta de casimires, paños, frazadas, Mantas y comercio en general 30/13

"LANIFICIO BOLIVIANO".- Sagárnaga N°. 163 "SUPERTEX" 70, 100% lana virgen. (16/15/VI).

LANIFICIO BOLIVIANO.- Sagárnaga N°. 163. "SUPERTEX" 100% lana virgen. (16/15/VI).

63 Cuerinas

"CUERIPLAST LTDA." Calle Alto de la Alianza N°. 733. (25/29)

69 Detergentes

ZBINDEN y CIA S.A. Jenaro Sanjinés 348 Detergente LAVAMAS, superior a cualquier otro. 1/7

71 Disquerías

"SABA LTDA".- Plaza Venezuela 1450. Telf. 42829. (16/30).

81 Equipo de soldadura

FIEL S.R.L. Colombia 250 Telf. 54948. Cas. 344 (25/31)

82 Fábricas

INMETAL C.B.F.- Fábrica de carrocerías. Planta Industrial en El Alto, frente a Aduana. Telf. 59543. Casa 4784. La Paz. (16/13/XI).

FABRICA NAL. DE PRODUCTOS DE ALAMBRE ATLAS LTDA.- Montes 710. Telf. 28476. Cas. 1947. Alambre galvanizado toda medida, alambre de amarre, alambre para clavos y alambres especiales. (18/17/6).

85 Ferreterías

FERRETERIA "DON FLORENCIO". Ingavi 821. Artículos eléctricos y de construcción Atiende sábados en la tarde.

"HAYDEE PATZI" 1. 1. Tamayo 780. Llegó pita de maderas y venesta al por 15/16, 3/8 y 1/2 pulgadas, kilo 70 $b.

FERRETERIA ORURO.- Figueroa 850. Tel. 29546. Pernos hexagonales, artículos eléctricos, variedad de chapas y candados herramientas en general, copias de llaves. (2/1).

FERRETERIA "PORCEL" LTDA.- Pisagua 626. Telf. 63979. Artículos para mineros e industriales. Imp. directa. (16/15/VI).

FERRETERIA COLLINS.- Isaac Tamayo 814. Importaciones y Representaciones. (1/7)

FERRETERIA "ROMA CRUZ".- Colombia 519. Telf. 55631. (16/30).*

FERRETERIA EXALTACION C. Santa Cruz 439. Artículos eléctricos en general.

FERRETERIA "GRAN PODER".- Max Paredes 824. Artículos de ferretería en general. (15/30).

"S'MAJO".- Av. Montes 648. Materiales de construcción. (16/15/VI).

"CIA. UNIVERSAL LTDA.".- Colombia 219. Importaciones de artículos de ferretería. (18/15/VI).

87 Florerías

"CAN CAN".- Telf. 43205. Av. 16 de Julio 1806 H. Copacabana. (16/15/VI).

89 Friales

"BUENO".- Bueno 341. Productos Siege, Pollos, licores, conservas, abarrotes. (16/22).

FRIAL "BRASILIA".- Av. 6 de Agosto. Telf. 53772. Dulces importados, licores, conservas. (16/23).

LA CALETA.- PESCADOS Y MARISCOS FRESCOS. CALLE RODRIGUEZ 395 ESQ. ILLMAPU (16/22)

109 Implementos Agrícolas

COMERCIAL LTDA.- Av. Montes 731. Venta de abonos, insecticidas e implementos veterinarios, (16/30).

110 Industriales

EMPRESA METAL MECANICA ANDINO.- Camino a Oruro, parada col. 22 Fábrica de carrocerías y galpones en general. (16/13).

123 Joyerías

JOYERIA "LA BOLSA DE LA JOYA".- Ingavi 805. Especialidad en condecoraciones.' (16/15/VI).

JOYERIA Y RELOJERIA D. CENTER.- Ballivián 1292. (16/4/VI).

JOYERIA Y RELOJERIA "EL MONOLITO" Ingavi 839 Especialidad en insignias y condecoraciones. (2/8).

TALLER JOYERIA.- Potosí N°. 1220. Grabados de lujo. (16/15/VI).

JOYERIA "SELECT" VEGA Y CIA. LTDA.- Loayza 227. Telf. 23107. Cas. Correo 2617. (16/15/VI).

130 Licores

BODEGA CHIVISIVI. Santa Cruz N° 207 Tel.23210 vinos, licores, vinagre de uva (3/17)

"BODEGA BALANZA".-Otero de la Vega N°. 268. Vinos, licores y Vinagre de Pura Uva. Pedidos al teléfono 55311. (16/15/VI).

140 Maleterías

MALETERIA AMERICA.- Colón 166 artículos de cuero y compostura en general. (28/3)

142 Máquinas Diversas

ZBINDEN y CIA S.A. Jenaro Sanjinés 348. Motosierras Mc. Culloch Motores de sobrebordo Mercury. Repuestos- servicio. 1/7

149 Material de Campaña

"FREUDENTHAL LTDA.". Potosí N°. 967. Carpas, toldos, catres, Sleepingbag. (16/15/VI).

150 Motocicletas

HANSA LTDA.- Yanacocha Esq. Mercado. Telf. 54959. (16/15/VI).

MUEBLES METALICOS

"IMNA LTDA." Muebles Metálicos de oficina de gran calidad. Cap. Ravelo 2037. Telf. 22611. (3/17)

154 Muebles en General

MUEBLES LAGUNA Plaza Sucre 1478, 20 de Octubre 1899, ofrece dormitorios, comedores, gabinetes para radiolas (1°/15)

MUEBLERIA "ELBA".- Vende a plazos juegos de comedor, dormitorio, living, escritorio, Juan de la Riva 1419 interior. Telf. 65836.

"CASA TERESA".- Ingavi 827. Juegos de living, comedor y artículos en general. (16/15/VI).

MUEBLES FLORES Av. 16 de Julio 1854. Fca. Plza. Villarroel 492 livings, comedores, dormitorios (25/1)

Muebleria y Tapiceria ROMA, Calle Bueno 515 Tel. 58305 (29/28)

MUEBLERIA MOBLART.- Juan de la Riva 1487. Nuevos y a medio uso. Precio sin competencia. Permutas. (16/15/VI).

INDUSTRIAS RICARDI S.R.L.- Av. 16 de Julio 1439. Fabricantes de muebles en general. (16/15/VI).

166 Perfumerías

PERFUMERIA KATTIA: Murillo 810 y Colombia 159 Casilla 2109, cosméticos en general. (1°/15)

PERFUMERIA "PARIS".- Mercado 1107. Telf. 29336 - 42105. (16/15/VI).

168 Peleterías

"ASTRAKAN".- Av. Arce 490. Telf. 57969. Reformas en pieles. (16/15/VI).

CASA "INTERTOYO".- T.- 51371 Repuestos para vehículos INTERNATIONAL Venancio Burgoa Esq. Boq. (San Pedro) (28/28)

170 Pinturas

ZBINDEN y CIA S.A. Jenaro Sanjinés 348. Espintbol. Sherwin Willams para interiores, exteriores, automotivos. etc. 1/7

176 Productos Químicos

SOCIEDAD MINERA INDUSTRIAL: "SOMIN" Sulfato de Cobre al por mayor y menor La Paz, Tel. 84657 Casilla 1283 (29/4)

191 Relojerías

RELOJERIA "WALVIC".- Av. América 261. Representantes de los finos relojes Nivada-Candino, despertadores, mallas, fornituras y herramientas de relojería y joyería. (16/15/VI).

RELOJERIA "THECHNOTRON".- Plaza Pacajes. El Alto N°. 2. (16/15/VI).

193 Repuestos

REPUESTOS "ALIANZA LTDA.".- Alto de la Alianza 749. Repuestos automotivos y accesorios para toda clase de vehículos, llantas, neumáticos, mangueras y correas "Gates". (16/15/VI).

FERRETERIA "ROMACRUZ" Calle Colombia 519, telf. 55631 (25/31)

193 Repuestos Varios

"EICO" ELECTRIC.- Radio, TV electricidad, repuestos y reparaciones, Potosí N°. 1373 (16/15/VI). Tel. 58219

ACCESORIOS PARA CALDEROS.- Galería Luz. Telf. 54832 - 41411. (16/30).

ELECTRONICA BRASILIA.- Calle Murillo 1315. Kits de radios para estudiantes. Material eléctrico en general. (16/30).

195 Ropa para Caballeros

CASA "JULIA".- Galería Luz. Of. 19. Ropa sport. (16/30).

210 Televisores

¿FALLA SU TELEVISOR? Av. Simón Bolivar 1993, personal capacitado en el exterior Tel. 65224 y 53195 (24/31)

215 VAJILLAS

Se fleta vajillas Telf. 51078

216 Vidrierías

VIDRIERIA TUMUSLA Av. Tumusla 534

"OAT".- Sucre 827. Venta de vidrios, sencillos, dobles, catedral, espejos y marcos. (16/15/VI).

VIDRIERIA RIGOL.- Av. Montes 777. (16/30).

DANIEL EL TRAVIESO

¡Por Dios, papá, dile a mamá lo que sucede en el mundo para que comience a preparar la comida!

PROFESIONALES

222 Abogados

DR. BENJAMIN A. VARGAS ULLOA Graneros 295 (2 30/5)

DR. LUIS MERILES BARRECHEA. Of. Plaza Murillo 1175 Altos Cine Paris, Of. 31 Tel. 40961. LA PAZ - BOLIVIA

DR. JULIO VARGAS LEDEZMA.- Yanacocha 301, 3°. Piso. Of. 7 (20/3).

JAIME URCULLO REYES. Edif. Hermann, Plaza Venezuela piso 11. Of. 1102 y N°. 1104 Telf. 21193. (21/2).

DR. MIGUEL ANGEL VIRRUETA A. Yanacocha N°. 301, 1er. piso Of. 7 Telef. 40298 (23/29)

Dr. NEMOROSO ROJAS.- Yanacocha 301. 6°. Piso. Of. 8. (22/5).

237 Consultores

"DELTA CONSULT".- Av. 16 de Julio 1456. Telf. 63809. Asesoría Económica. Organización Actuarial - Auditoría y Contabilidad de empresas. (16/30/V).

240 Dentistas

DR. VICENTE M. FABIANI AGUSTI.- ODONTOLOGO.- Loayza 317. Telf. 29646. (16/30).

SERVICIOS

316 Agencias de Viajes

AGENCIA DE VIAJES ANDAL TOURS) Mercado 996. (16/30/V).

TURISMO "KOLLA".- J. Peralta. Pasajes-créditos, pasaportes. Ayacucho N°. 217. 1°. Piso. Telf. 43653. (16/30/V).

317 Agencias Aduaneras

"GULARH" AGENTES GENERALES DE ADUANA Av. América 119 Telf. 24480 Cas. 5137.Experiencia al servicio del comercio. Importación.Exportación.Tránsito.

ARANDAY CIA. LTDA.- Plaza Venezuela 1425. Telf.. 21753. Agencia Despachadora de Aduana. (16/23/V).

AGENCIA ADUANERA "QUIROGA".- Edif. Cine Paris. Of. 15. Telf. 83822. (16/15/VI).

AGENCIA ADUANERA Y ALMACENES WARRANT ALFA S.A.- Telf. 28142 - 55268. Av. Mariscal Santa Cruz 1322. 1°. Piso. (16/30).

320 Alojamientos

ALOJAMIENTO LITORAL".- Avenida Buenos Aires N°. 588. Telf. 40206. Atención esmerada y permanente. (16/22/V).

"SAN CRISTOBAL".- Isaac Tamayo N°. 661. Atención económica y permanente. (16/22/V).

328 Bancos

BANCO MINERO DE BOLIVIA.- Comercio 1290. Telefonos 52161-68. (16/15/VI).

BANCO POPULAR DEL PERU.- Mercado Esq. Colón Telf. 55023. (16/15/VI).

330 Bebidas Gaseosas

BEBIDAS GASEOSAS ORIENTAL.- Calle Colombia 520. Pedidos al Telf. 22982. (16/15/VI).

337 Casa de Cambios

CRUZEIROS COMPRO.- Tel. 25656.

280 Médicos

GINECOLOGO

DR. JORGE LIENDO.- Cine Scala, piso N°. 7. Telf. 56695. (16/14/VIII)

CARDIOLOGO

DR. JULIO YBARNEGARAY A.- Consultas Hrs. 17,30 a 19,30 Ed. Montevideo 1° piso Tel. 28331 Tel. dom. 82792 (1°/7)

Dr. JAIME SALGUEIRO CHAVARRIA.- Cirugía Ginecología - Obstetricia. Dom. y Cons. C. Sucre 778. Tel. Dom., 52634. Cons. 42652. (21/19).

DR. JAVIER OSSIO QUESADA.- Cirujano General Edif. Castilla. 3°. Piso. Loayza 250. Teléfono Cons. 20754. Dom. 82082. (16/15/VI).

285 Notarios

Dra. NELLY A. DE MALDONADO. Yanacocha 301 Ed. Asbún 4°. piso Of. 1 Tel. 22828 - Dom. 83717. (26/25)

Dr. JAIME TRIGO PAZ. Potosí 1285. Tel. 28776. Edif. Tobía. (16/15).

CELIA ARANDA DE MERUVIA.- Potosí N°. 1050. Escrituras, Testamentos, Poderes y Protestos. (16/15/VI).

342 Comerciales

"EL ARCA DE LA ESPERANZA".- Potosí N°. 953.- Adquiera su talonario con $b. 5. Gane miles de premios. (16/30).

OFICINA TECNICA COMERCIAL "LA ELECTRICA" Loayza 405 Artículos electrodomésticos e instalaciones.

345 Constructoras

EMPRESA CONSTRUCTORA "SAT LTDA".- Av. 16 de Julio 1456, 3°. Piso. Telf. 65621.- Proyectos - Construcciones - Decoración. (16/15/VI).

349 Copiadoras

"COPIAS DE PLANOS TORREJON".- Bueno 370. Se hacen copias de planos. (16/30).

65 Confecciones para damas

Modas Delia Av. S.Bolivar 1968 cumplimiento y economía (29/6)

355 Distribuidora

DISTRIBUIDORA SUDAMERICANA DE REVISTAS.- Linares 1061. Historia del Hombre. Albumes, sobres con laminas al por mayor y menor. Sorteo final 22 Mayo. (16/4/VI).

356 Distribuidoras de Películas

ILLIMANI FILMS LTDA.- Mercado 1326. Telf. 50982. (16/15/VI).

CINEMATOGRAFICA PACABANA" S.R.L. 690. Telf. 50317 Películas ción y suspenso. Próximo no "REVANCHA DEL TECA"

"CORPORACION CANA J.G.V.".- Películ y 16 mm. Comercia Venezuela 1406. Telf. Cas. 4802. (16/15/V).

368 Estudio Fotográfico

FOTO OSCAR.- Co Servicio completo d (26/1)

LABORATORIOS TECNICO "FOTECO" de Julio 1557. Laborato (16/30).

FOTO "GALLO".- 392. Telf. 64570. Servi tografía completo. (16

FOTO ESTUDIO " Calle Colombia 163. Te Domicilio 55378. (16/3

FOTO CORDERO.- Luz (Mercado). Telf 26705. (16/22/V).

FOTO CARLO.- Calle C ción. Posí Tel. 51181 pasaportes. Retratos ticos. (26/9)

FOTO CRISTAL.- Av. llo N°. 155. El Alto Ladrativa. (26/3).

FOTO EROS.- Ballivi Carnets, pasaportes e ntos. (1/7)

374 Farmac

FARMACIA "LA PA Colombia 334. (16/30/

"TUMUSLA".- Av. 569 (18/5/6).

375 Fotocopias

IMEXBOL FOTOCOPIAS CANON a 33b. Calle Lo Telf. 29122. (26/25)

376 Funerarias

FUNERARIA "VALL Graneros 121. Telfs. 24290. (16/15/VI).

382 Galerías de

"CURMI".- Mercado Obras de arte y repu cobre. (16/15/VI).

388 Heladerías

HELADOS SPLEN Nicolás Acosta N°. 420 helados por litros, bon casastas y sus diferentes dades. (16/15/VI).

389 Hoteles

HOTEL CITY.- 16 de Ju Pisos 1, 2, 3 camas. (16 **ORIENTAL.-** Illampu Sagarnaga 868. Telf. (16/15/VI).

PANAMERICANO.- Manco Kapac 454. Telf (16/15/VI).

394 Importad

IMPORTACIONES SOL".- Calle Calama (16/30/V).

IMPORTADORA "M 372".- Murillo, 1034 58332. Cas. 8140. Especi en material electrico tension: transformadores tectores, pararra Elementos de protecci alta. (16/15/VI).

IMPORTADORA ALE SOC. LTDA.- Montes 716 28476. Cas. 1947. Sani artículos eléctricos, duras, fierro y mate construcción. (18/17/6).

"LA UNIVERSAL".- Sanjines 538. Importac distribuidora de libros 12961. (16/30/V).

El aviso oportuno

Imprentas

ICA "ARANCIBIA".- s 514. Trabajos en l. (16/30).

RESA GRAFICA URIO.- Juan de la Riva 16/22/V).

LASUYO".- Loayza 400. 25843.- Cas. sión de toda clase de tra- para la industria y cio. Afiches en colores. /V).

ESIONES MASTER.- cio 1476. Especialidad - Comercio - Industria. -Tipografía. (16/30).

ET MILLAN LTDA.- lalidad colores. Servicio otomecánica. Uruguay elf. 26917, Cas. 4888. La 16/15/VI).

ENTA RAMIREZ.- 378. Realiza toda clase presiones en offset y a s. (16/15/VI).

Institutos

TITO PROFESIONAL OSMETOLOGIA Y QUERIA BOLIVIA.- o 534. Inscripciones uas, enseñanza garan- . (16/30/V).

TITUTO BRASILIA.- C. isto Valle 150. Telf. 21265. ilografía, sistema mo- y rítmico. Horarios a ión. Casilla 2358. (16/30).

TTUTO "SAN MARTIN ORRES".- Comercio 1013. etariado Comercial. s, Taquigrafía. (16/22/V).

Laboratorios fotográficos

O LINARES LTDA.- Calle n 248. Su centro fo- afico. Laboratorio de color Color. Agfachrome. ak color. Ektachrome. olor - Gaf-print. (16/23/V).

ORATORIOS DE COLOR ION.- Sagárnaga 309. /30/V).

Librerías

RERIA "GARLIM".- Calle Paredes 462. Material far y papelería. (16/30).

RERIA "JUVENTUD A.- Comercio 950. Utiles dares, plumafuentes y grafos Parker, Cross, iffer. (16/15/VI).

AMIGOS DEL LIBRO.- cado 1315. Telf. 20742. os nacionales y ex- jeros. (16/22).

RERIA IMPRENTA ANCE".- Ingavi 789, 791. 15/VI).

UNIVERSAL".- Jenaro inés 338. Librería y dis- idora de libros. Telf. 42961. 30).

RERIA Y PAPELERIA N LUIS".- Av. Pando 302. f. 41187. Tarjetas, entos, Colas. (16/30).

Lavanderías

MPIEZA EN SECO AN".- Colombia 448. Telf. 24. (16/25).

Claves

RRETERIA YALE.- Calle ombia 173. Copiado de lla- al minuto, Teléfono 52013 /1)

Máquinas de Escribir

LLER CASTILLO.- Juan de Riva 1514. Telf. 22423. Rep. , de escribir y calcular. /22).

Opticas

TICA "VISION".- Pasaje atonal N°. 1. Atendido por su opietario optico diplomado, abajos de excelente calidad. 6/15/VI).

Pastelerías

A OPERA".- Comercio 1057 l. 24109. (16/30).

Peluquerías

ELUQUERIA CRUZ: Bueno ". 511 Peinados, cortes para amos y caballeros. (16/22).

ELUQUERIA "FIGARO".- aleria Luz. Of. 13. 1°. Piso. 6/30).

Pensiones

OSTON: Potosí 1375, alquila cal para fiestas familiares. 1°/7)

OKI-DOKI.- J. de la Riva 1564 (Altos). Almuerzo familiar. Se reciben pensionistas (16/22).

142 Máquinas Diversas

SERVICIOS ELECTRICOS".- Instalaciones, proyectos, asesoramientos Técnicos. Mercado 981. (16/22).

431 Representaciones

"CIA. DE SERVICIOS INTERNACIONALES LTDA.".- Plaza Venezuela 1436. 3°. Piso. Of. A. Telf. 43441. (16/30).

"VELAMOR Y CIA.".- Representantes exclusivos de Technos en Bolivia. Av. de Las Muñecas 113. (16/15/VI).

KATTAN Y CIA. LTDA.- Mercado 1115. 2°. Piso. Of. 8. (16/15/VI).

433 Restaurantes

RESIDENCIAL ILLIMANI.- Illimani 1817. Telf. 54790. (16/23).

RESTAURANT 'RIO LAUCA" Figueroa 693. Se sirven platos especiales y criollos, Tel. 58163 (1/15)

FUENTE DE SODA BEIRUT.- Comercio 859. Telf. 21444. Se sirven café, té, hot-dogs, hamburguesas, variedad de sandwichs y de platos. Tortas para matrimonios, y variedad de tortas para el dia de la madre. (16/30).

ADELA PEÑARANDA: Ha reabierto su local pase a servirse los ricos platos criollos. Pisagua 650 T. 42309 (28/3)

"O.K.".- Av. 16 de Julio 1446. Se sirven platos a la carta. (16/30).

"EL ARRIERO".- Av. Montes 755. Telf. 58622. Especialidad: mariscos, pescados, parrilladas. (16/23).

BAR "JULIO".- Av. Villazón 1936. Telf. 29949. Se sirven platos especiales y a la carta. (16/15/VI).

CONFITERIA "MARILIN".- Potosí N°. 1106. Telf. 41512. Se atienden fiestas pedidos a domicilio. (16/15/VI).

"EL INTERNACIONAL".- Café Dinner Show, Ayacucho 206. (16/30).

439 Sastrerías

SASTRERIA ALIAGA.- Colón 256 (2do Patio, Altos). Obra fina. (25/24)

SASTRERIA "BOZO".- Calle Ingavi 849. Confecciones (16/30).

BALBOA.- Loayza 460 (16/23).

"SALAZAR".- Loayza 333. (16/15/VI).

POR 450 $b.- Confecciones trajes para damas, medida exclusiva. Colón 272 Sastrería Gemio (1/7)

SASTRERIA AGUILAR.- Colón 272.- Confección para caballeros. Obra fina, linea moderna. (16/22).

"ALVARADO".- Galería Luz. Of. 12. Planta Baja. Telf. 21162. (16/15/VI).

SASTRERIA "BARTOS".- Creaciones de elegancia para caballeros en alta costura. Héroes del Acre 1535. Telf. 21160. (16/15/VI).

SASTRERIA ALIAGA.- Colón 256. Obra fina. (2°. patio altos). (16/22).

SASTRERIA SAMUEL.- Av. Alfonso Ugarte (Lado Barraca). El Alto. Sastre Cortador (2/3/VI)

441 Seguros

"AGESEL LTDA.".- Av. 16 de Julio 1456. 2°. Piso. Telf. 55314. Cas. 2472. Agencia corredora de Seguros. (16/25).

CIA. AMERICANA DE SEGUROS Y REASEGUROS S.A.- Av. Camacho 1377. Telf. 24152-29374. Casilla 6180. (16/15/VI).

LA MERCANTIL DE SEGUROS S.A.- Mercado 1121. Telf 52449 - 55893 - 5 . (16/15/VI).

443 Snacks

SNACKS, FUENTE DE SODA.- Juan de la Riva 1444. Telf. 27676. Salteñas, Sandwichs, pastel paraguayo. (16/22).

RINCON GUARANI Juan de la Riva 1444. Telf. 27676. Salteñas, Sandwichs, pasteles paraguayos. (21/27).

446 Salones de Peinado

SALON DE PEINADOS "BELINDA".- Sucre 1096. (16/23).

SALON DE PEINADOS NUEVA SILUETA. Pichincha 557 (27/2).

RINAH LIDIA NORIKO, ofrece a su distinguida clientela una esmerada atención Plaza San Francisco 893 1° p. Edif. Fabril Tel.54038

451 Talleres

RECTIFICADOS de CIGÜEÑALES y de **BLOCKS.-** Vicente Ochoa 452 (23/29)

TALLER ELIAS.- Calle G. René Moreno N°. 350. El Alto. Villa Dolores. Trabajos en general. (2/8).

FAMECA.- Fabricación general, en Metal y Madera Av. Antofagasta N°. 366. El Alto. (16/15/VI).

T. ELECTRICO "SAN PEDRO".- O. de la Vega 481 embobinado, refrigeración. Reparación en general. Telf. 54043. (16/15/VI).

452 Talleres Automotrices

TALLER DE MOTORES PATIÑO.- Calle "A" N°. 335 El Alto.- La Ceja. (16/15/VI).

ESTRUCTURAS METALICAS

LAYSU ANDINA LTDA. Goitia 154 Tel. 28857 Puertas, ventanas, galpones, estructuras en gral. Aluminio y Fierro.

457 Transportes Terrestres

"SINDICATO TRANSPORTE PESADO".- Av. Montes 505. Telf. 25083.- 51823. Servicio de carga nacional e internacional con camiones de alto tonelaje. Salidas diarias con seguro. (16/15/VI).

463 Veterinarias

VETERINARIA LOS ANDES.- México 1460. Telf. 56500. Consultas. Cirugía, Vacunaciones: triple y antirrábica canina. Vacuna contra Peste Porcina. Collares-pecheras-traillas-vitaminas. (16/15/VI).

LA TRANQUERA.- Telf. 23269, venta de cachorros. (16/30).

459 Tele-Técnicos

ELECTROVISION.- Almirante Grau 518. Flores Boquerón. Reparamos toda marca, tiempo record Stock completo, repuestos GARANTIZADOS (27/2)

410 Laboratorios electrónicos

INTEGRAL ELECTRONICO "SATO" Service-Radio-TV-Equipos electrónicos consultas Av. Montes Telf. 40468 (29/6) ELECTRONICA

369 Electrotecnia

OFICINA TECNICA COMERCIAL "LA ELECTRICA" Loayza 405 Artículos Electrodomesticos é instalaciones (29/5)

ARTICULOS DE ZAPATERIA

FERRETERIA IDEAL .- C. Santa Cruz 465 Venta de Artículos de zapatería (1/7)

INDUSTRIALES

LAYSU ANDINA LTDA. Goitia 154 Tel. 28857 Puertas, ventanas, galpones, estructuras en gral. Aluminio y Fierro

CRUCIGRAMA

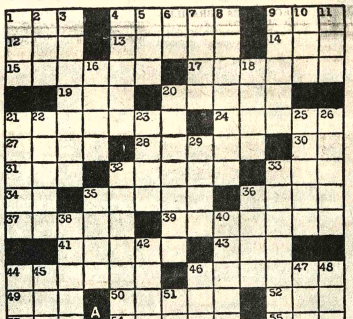

HORIZONTALES:- 1.- Río de Asia central; 4.- Halago, deleito; 9.- Gobernador turco; 12.- Entreguen; 13.- Desafiar; 14.- Adjetivo demostrativo; 15.- Cántaro antiguo de dos asas; 17.- Pez marino teleósteo; 19.- Ate; 20.- Vapor que se condensa por la madrugada; 21.- Arreo de las caballerias; 24.- El mundo musulmán; 27.- Asonancia o consonancia de dos voces 28.- Comienza; 30.- Diptongo; 31.- Bahía de Cuba (Oriente); 32.- Del verbo arder; 33.- Cuatrocientos cincuenta, en núm romanos; 34.- Onomatopeya de la risa (Inv); 35.- Hijo de Abrahán y Sara; 36.- Del verbo creer; 37.- Parte del intestino delgado (Inv); 39.- Estilo de arquitectura; 41.- Instrumento recto para trazar líneas; 43.- Dos vocales fuertes, una repetida; 44.- Ciudad de Cataluña; 46.- Aciertas; 49.- Nombre de consonante; 50.- Perteneciente a la epopeya; 52.- Seiscientos uno, en núm. romanos; 53.- Adjetivo posesivo (Pl.) 54.- Sala grande; 55.- Nave (Inv).

VERTICALES:- 1.- Cadena montañosa en Creta; 2.- Hilo o seda poco torcidos; 3.- Enciende; 4.- Del verbo arrear; 5.- Diosa, en poética; 6.- Pronombre personal. (Inv); 7.- Flojo, sin ánimo; 8.- Frase; 9.- Signo que baja la nota un semitono; 10.- Pronombre demostrativo; 11.- Unidad monetaria del Japón; 16.- Del verbo oir; 18.- Sin aspereza (Fem); 20.- Del verbo rondar; 21.- Del verbo armar; 22.- Insecto parásito; 23.- Excursión; 25.- Del verbo ceder (Inv); 26.- Del verbo malear; 29.- Casa de moneda; 32.- Del verbo asignar; 33.- Del verbo croar; 35.- Enfermedad por oclusión intestinal; 36.- Del verbo creer; 38.- Nombre de consonante (Pl). 40.- Roedor; 42.- Molusco comestible de valvas cónicas; 44.- Indios del Brasil; 45.- Ave corredora de Australia; 46.- Ansar, ave; 47.- De este lado; 48.- Preposición; 51.- Cuarenta y nueve, en núm. romanos.

GRAN CONCURSO CULTURAL

cada Sábado a horas 20,30 en TV Boliviana

El BANCO del SABER

CHEQUE DE RESPUESTA

La Paz ..... de ..... 19 ..... PUNTOS

Páguese a la orden de .....

la suma de éste puntaje, por la siguiente respuesta:

.....

.....

DOMICILIO ..... FIRMA .....

JUSTO Y FRANCO

MARIA DE ORO

APARTAMENTO G

JEFF COBB

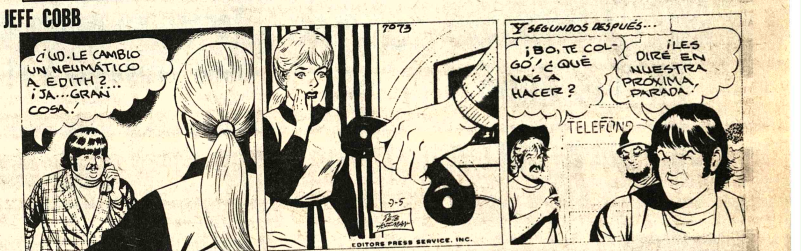

LOS PICAPIEDRA

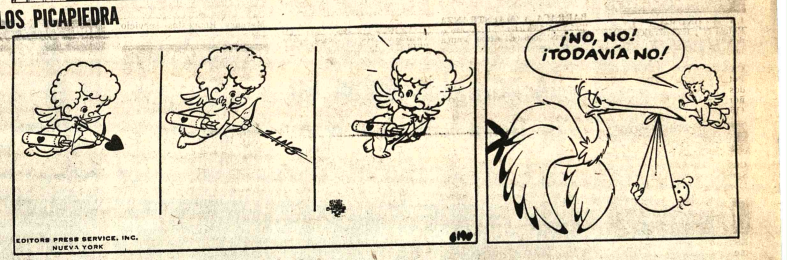

ALFREDO

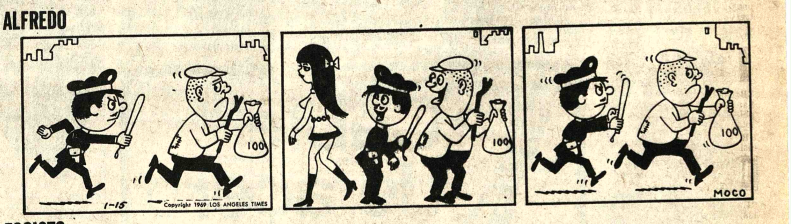

EGOISTO

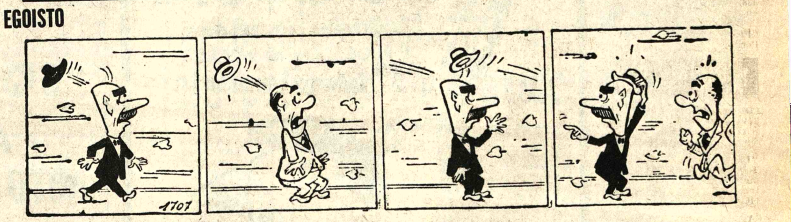

GUMERCINDO

SPORTITO

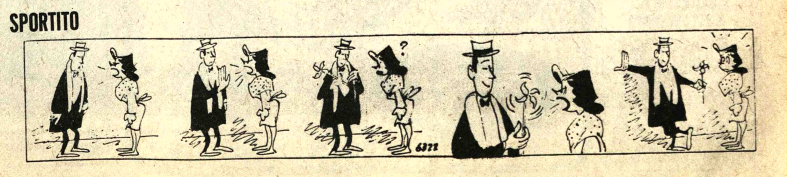

PRESENCIA Deportes

La Paz, Bolivia, viernes 4 de junio de 1976

Comenzó la temporada deportiva en Mairana

EN SAMAIPATA.- Equipo de "15 de Diciembre", decano de Samaipata, que participa en el certamen oficial de fútbol que se realiza entre las poblaciones de Samaipata y Mairana. Es uno de los favoritos de la temporada (FOTO FRANCO PARA PRESENCIA).

MAIRANA, 3 (PRESENCIA).- Bajo los auspicios de la nueva liga provincial y la supervisión del Instituto Provincial de Deportes, ha sido inaugurado recientemente la temporada deportiva 1976. Participan 8 equipos, 4 de Samaipata y 4 de Mairana.

Los equipos participantes se vienen eliminando en su serie, luego los clasificados jugarán bajo el lema todos contra todos. Esta temporada viene causando expectativa en las dos poblaciones mencionadas, y los futuros participantes en la serie final, son los equipos de Magisterio y Estudiantes en esta localidad, y San Antonio y 15 de Diciembre en Samaipata.

Los equipos de la serie "A" son San Antonio, campeón local 1975 15 de Diciembre, Vía Libre y Litoral.

De la serie "B" son Magisterio, campeón local y provincial 1975 Real Mairana, Centenario y Estudiantes.

PRESENCIA tuvo la oportunidad de observar el desarrollo del presente certámen y observó la responsabilidad que vienen ofreciendo tanto dirigentes como los mismos jugadores, demostrando siempre una buena organización en cada fecha. La falta de material deportivo es uno de los problemas más serios por los que atraviesan los equipos de la provincia Florida que hasta ahora no han recibido ayuda alguna de parte de las autoridades correspondientes.

Rocha está inscrito en Circuito O. Crespo

René Rocha y Eduardo Landivar fueron los dos últimos corredores inscritos hasta ayer para intervenir en el Circuito "Oscar Crespo", que se corre el domingo 6 en la ciudad de Sucre.

11 INSCRITOS

La nómina oficial de inscritos es la siguiente:

1.- Dieter Hubner.2.- Oscar Crespo.3.- Hugo Alvarado.4.- Marco Antonio Burgoa. 5.- Eduardo Zamora.6.- Rolo Bass Werner. 7.- Armando Paravicini. 8.- David Cordero 9.- JorgeAbdala 10 René Rocha.11.- Eduardo Landivar.

Las inscripciones de la "categoría única" recién se cerrarán a las 12 horas en la filial del ACB. Sucre. La revisión, de los coches se efectuarán en la tarde, y mañana se cumplirá la competencia reservada para pilotos novatos.

La categoría más importante del Circuito "Oscar Crespo" se largará el domingo a las 10 horas. Las comisiones de control sanidad seguridad han ultimado sus preparativos y se informó que el Circuito se encuentra en buenas condiciones gracias al tesonero trabajo del Servicio Nacional de Caminos que habilitó la ruta en perfecto estado.

Eduardo de la Barra y Juan Pablo Barrenechea, comisionado de la Comisión Deportiva viajan esta tarde rumbo a la ciudad de Sucre.

Técnico alemán Virb llega mañana al país

Para cumplir un contrato por 17 meses con el Comité Organizador de los VIII Juegos Bolivarianos mañana retorna al país el instructor alemán de fútbol Edward Virba.

La llegada del instructor está anunciada a las 2 de la madrugada vía "Lufthansa", de acuerdo a lo que ayer informó el Departamento de Relaciones Públicas del mencionado Comité. Virba, quién ya estuvo anteriormente en el país, ocasión en la que cumplió destacada labor se hará cargo de la preparación de las selecciones que intervendrán en los Juegos del próximo mes en esta capital. También trabajará con las diferentes representaciones que participarán en los Primeros Juegos Nacionales de Agosto próximo.

Es posible que, posteriormente, Virba sea contratado por la Federación Boliviana de Fútbol para preparar al equipo que deberá intervenir en las eliminatorias con miras al mundial de fútbol en la Argentina en 1978.

TRASLADO

De acuerdo a lo informado a PRESENCIA, en las últimas horas los departamentos técnico y deportivo del Comité Organizador de los Bolivarianos se trasladaron a su local propio ubicado en un inmueble aledaño al Coliseo Cerrado "Ciudad de La Paz", recientemente expropiado con miras a construir en él la futura "Casa del Deporte". Ambos departamentos anteriorm cionaban en el octav Edificio "Cosmos" de tal. Se dijo que, poste todas las repartic trasladarán al nuevo está siendo habili pecialmente para ofici se añadió, le significar un importante económico.

El 9 de Octubre comie Certamen "Simón Bolíva

La Federación Boliviana de Fútbol lanzó ayer a publicidad la convocatoria de dos torneos de fútbol denominados "Libertador Simón Bolivar" y "Alberto Alarcón".

El campeonato "Libertador Simón Bolivar" se iniciará el 9 de octubre y concluirá el 9 de enero de 1977.

La reglamentación a dicho evento deberá aprobarse en la reunión del sábado 26 de junio en la ciudad de Cochabamba.

Previamente las aso profesionales, deberá con sus cuentas al día caso contrario no podr parte en dicha compe

COPA "ALARCON"

El certamen nacion se iniciará el 19 de julio 25 del mismo mes, la fase. La segunda se in 14 al 24 de agosto en la La Paz.

La reglamentación torneo deberá aprob reunión de la Federa viana de Fútbol que se en la ciudad de Coc

VIRBA

La oficina de R Públicas de la FBF, PRESENCIA, que s Organizador de los Ju varianos, la entidad de informar sobre el entrenador alemán Virba, que fue contr dicho Comité para di seleccionados nacio fútbol.

CAJA FUERT importadora FERNANDE JENARO SANJINES 45

Philips donó 150 mil $b. para carrera 1976

Industrias Bolivianas Phillips, por intermedio de su director delegado Guillermo Den Tuinder, entregó ayer al Secretario General de Deportes, Guillermo Bulacia Salek, la suma de 150 mil pesos bolivianos como aporte de esa entidad al fondo del "Gran Premio de Automovilismo" del presente año.

Con este aporte la suma acumulada hasta ahora, producto de cooperaciones voluntarias, asciende ya a los 331 mil pesos bolivianos. La donación que ayer hizo Phillips, es hasta el momento la más elevada para la carrera, que se llevará a cabo en agosto próximo.

VOLIBOL RUSO

De acuerdo a un boletín de la SGD se sabe que la selección rusa de volibol, varones, se presentará desde el 19 de Julio en nuestro país actuando en canchas de La Paz, Oruro, Cochabamba y Santa Cruz. Sus rivales serán designados previas consultas con la Federación Boliviana de Volibol.

INTERVENCION

Mediante Resolución de la Secretaría General de Deportes, dada a conocer recién ayer se sabe que fue intervenido el Instituto Departamental de Deportes de Oruro. El cargo de interventor lo ejercerá el Cnl. Walter Antezana Palacios, quién deberá proceder a la reorganización de ese organismo que, en los últimos meses dio muestras de "inequívocas de desorganización, fracturando peligrosamente la unidad del deporte orureño y su consiguiente progreso".

Torneo de pelota de mano proseguirá el 6

En los frontones de Miraflores, el próximo domingo proseguirá la disputa del torneo local de pelota de mano.

El Comité Técnico respectivo hizo conocer el siguiente rol general de partidos:

DOMINGO 6

FRONTON Nº 1.- DELEGADO DE CANCHA LUIS LARA.- Hrs. 9,30 3ra. Div. Serie "B", 9 de Octubre "B" vs. Olimpia; Hs. 10,30 Primera Div. Soledas Min Salud vs. Miraflores; Hs. 11,30 2da. Div. Litoral vs. Miraflores.

FRONTON Nº 2.- DELEGADO DE CANCHA CARLOS ZAMBRANA.- Hs. 9,30 3ra. Div. Serie "B" Ballivián vs. Illimani; Hs. 10,30 2da. Div. Ballivián vs. Tigres; Hs. 11,30 Guardia de Honor, Lara vs. Cochabamba.

FRONTON Nº 3.- DELEGADO DE CANCHA APOLINAR GUAGAMAS.- Hs. 9,30 4ta. Div. Serie "A" Alquileres vs. Olimpia; Hs. 10,30 4ta. Div. Serie "A" Cochabamba vs. Ballivián; Hs. 11,30 4ta. de Honor, Cochabamba vs. Internacional.

Municipal recibirá un préstamo de 500 mil $b.

El presidente del Comité Organizador de los Juegos Bolivarianos —José Gamarra Zorrilla— en reunión sostenida ayer con el titular del club Municipal —Rubén Mercado— aceptó a nombre de la entidad conceder un nuevo préstamo de 500 mil pesos bolivianos a la entidad "edil".

La mencionada suma servirá para continuar los trabajos de ampliación de graderías en el estadio "Luis Lastra" de propiedad del club Municipal. Anteriormente el COJ otorgó un otro préstamo consistente en un millón de pesos.

De todas maneras el nuevo préstamo está condicionado a que dirigentes y técnicos de Municipal presenten hasta la próxima semana un estado del avance de las obras, hasta ahora ejecutadas con el primer préstamo otorgado.

El presidente de Municipal, Rubén Mercado, al tiempo de conversar con PRESENCIA, dijo ayer que su entidad está profundamente agradecida con el titular del COJ quién viene demostrando amplio espíritu de cooperación en pro del deporte en general.

Mercado dijo que hasta el momento se construyeron ya 34 gradas en el sector de la tribuna sur, y que ahora se piensa encarar obras en las respectivas curvas.

14 colegios están en la lista de los W.O.

Publicamos a continuación la nómina de los planteles colegiales que intervinieron en los torneos escolares de básquet y volibol, categoría damas y varones que incurrieron en ausencias a los encuentros de los diferentes eventos. Son catorce los colegios que produjeron W.O., siete de los cuales son particulares, y siete fiscales:

VOLEIBOL - VARONES.- 1.- Ingavi (Particular); 2.- San Marcos (Particular); 3.- San José (Particular); 4.- San Luis (Fiscal)

BASQUETBOL - VARONES: 1.- American School (Particular) 2.- Libertad (Particular) 3.- La Salle (Fiscal); 4.- Ayacucho (Fiscal); **VELEIBOL - DAMAS** 1.- Lindeman (Fiscal); 2.- Kennedy (Particular); 3.- D. Sanchez Bustamante (Fiscal); 4.- Juan Capriles (Fiscal); **BASQUETBOL - DAMAS;** 1.- Pacífico (Particular) 2.- Bolivia (Fiscal)

Huracán empató con Banfield

BUENOS AIRES, 3 (AP).- Huracán al empatar 3 - 3 con Banfield es cómodo puntero en la zona "A" del torneo metropolitano que organiza la Asociación del Fútbol Argentino (AFA).

En la "B" al perder River Plate 3 - 1 frente a Chacarita Juniors, ahora es encabezada por Gimnasia y Esgrima de La Plata que empató 1 - 1 con Velez Sarsfield. Los juegos corresponden a la vigésimo primera jornada.

Aceptaron la renuncia del D.T. de Fígaro

Dirigentes del club Fígaro aceptaron ayer la renuncia que presentó a sus funciones de director técnico del primer equipo de esa entidad, Víctor Salgueiro.

De acuerdo a lo que se informó a PRESENCIA la renuncia de Salgueiro se debe a la eficiente campaña que hasta el momento viene cumpliendo el plantel superior en el certamen oficial de la AFLP.

El titular de Fígaro - Faustino Aquino- informó que hasta que se contraten los servicios de otro técnico -no se revelaron aún nombres- se hará cargo del primer equipo el ayudante de campo Víctor Casapia.

De todas maneras trascendió que es posible que Ramiro Blacutt, ahora convertido en técnico, merced a estudios en México y Europa, Fígaro entrenó ayer en su cancha de 12 a 14 horas frente a Olympic con miras a su partido con Always Ready, este fin de semana en el estadio de Tembladerani.

GERENTE

Por otra parte y con aprobación del directorio en pleno el socio Roberto Daza, fue designado gerente del club Fígaro y comenzó sus funciones desde ayer.

CASO HERNANDEZ

A solicitud de los integrantes del primer equipo de fútbol de Fígaro el directorio de la entidad decidió no aplicar sanción enérgica al jugador Max Hernández. El jugador será nuevamente habilitado pero se le descontará un 40 por ciento de su haber del presente mes. Hernández, se negó a jugar en ocasión del partido de su equipo con 31 de Octubre.

SOLO UNO REGRESO

En las heladas aguas del Atlántico Norte, tras el naufragio del buque que tripulaba, un hombre luchó solo, durante casi 70 horas, contra viento, aguanieve y turbulentas olas. Sus únicas defensas: una balsa y sus propias fuerzas. Un episodio increíble que relata para Ud. Selecciones de Junio, la revista - libro.

*Cable de acero
British Ropes
DE PROCEDENCIA INGLESA PARA Entrega inmediata!!

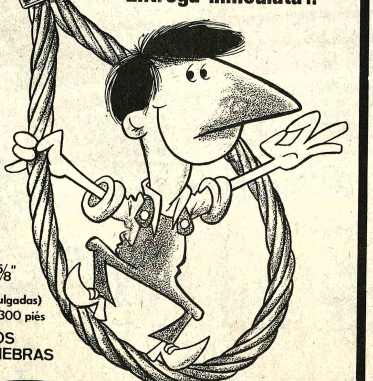

*MEDIDAS:
1/2" - 9/16" - 5/8
3/4" y 1" (pulgadas)
en rollos de 300 piés
*DE 6 HILOS Y 19 HEBRAS

CIBO
SE ATIENDE PEDIDOS DEL INTERIOR CONTRA REEMBOLSO BANCARIO.
Cia. Comercial Industrial Boliviana S.A.
LA PAZ: Plaza San Francisco 202. Tels. 50900 - 20203 - Casilla 954
SANTA CRUZ: 24 de Septiembre 241. Tels. 23176 - 23172 - Casilla 870

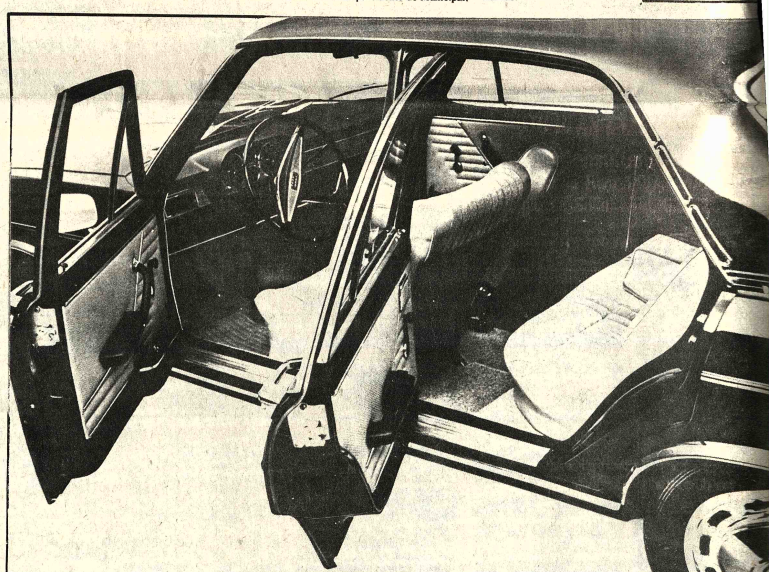

solo con $b. 2.304,60
AUTO CANCELADO DE
AUTO PLAN PASANAKU
60
* REGALA UN AUTOMOVIL CADA MES
* INCREIBLE, VENGA, UD. SE CONVENCERA!
CUOTAS, SORTEOS Y REMATES MENSUALES

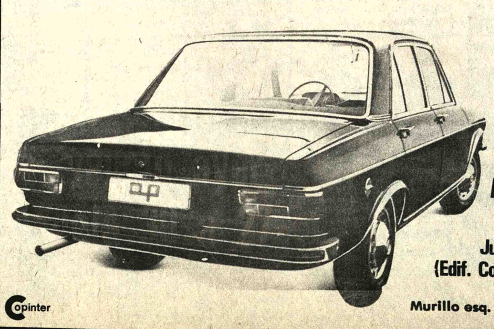

AUTO CANCELADO DE
AUTO PLAN PASANAK
Consúltenos:
Juan de la Riva 1407 esq. Loayza
(Edif. Colegio La Salle) Tel. 63852 LA P
Murillo esq. Bolivar Nº 100 Tel, 29424 Santa Cru
Copinter